南京新報

第七二七號

今日本報兩張售洋五分

內政部登記證警字第六號

經中華郵政登記認爲第二類新聞紙類

定報價目

社址：復興路一三五號

電話：編輯部二一七八四 營業部二一一六九

藉口法令片面理由 英方竟濫拘日僑
同盟社新嘉坡分社長 暨香港緬甸日商四人

(中央社倫敦四日電)自日僑槙原田邊兩氏、遭英政府拘捕後、英方暗示對日僑之拘捕、將波及全英國、英遠東部長伯莱脫之談話、頗爲各方所注目、頃日方接報稱、同盟通信社新嘉坡分社長小林豬四郎氏、突於四日上午六時、爲該地官憲所捕、目下日駐英大使館及日僑、皆激起極大衝動云、

(中央社東京五日電)日本駐新嘉坡總領事豐田氏、五日晨就同盟通信社新嘉坡分社社長小林豬四郎被英官憲拘捕、件、致電外務省報告、大意如下、

此間警察特高課警部、於四日上午三時半、率警官三名、衝入同盟通信社分社長兼東方通信社長小林豬四郎氏之私宅、在各處搜查約二小時、將私信及其他私有物收押後、其後又至該通信社事務所、又將小林氏之私函類一并收押、至十時半始去、据小林氏語渠夫人謂、渠如遭警局拘留後、將受驅逐之處分、

(中央社倫敦四日電)新嘉坡同盟分社長小林豬四郎被捕事件、據此間大使館所接消息稱、四日上午六時半、新嘉坡刑事警察三名、至威爾基洛德之小林氏住宅、不問情由、大加搜索、並將小林氏拘去、衆認小林氏恐將被迫出新嘉坡云、

(中央社東京五日電)日駐香港總領事、五日上午電外務省謂、香港當局拘捕日僑一名、據稱、香港棉布商人山口月郎、三日下午三時、被香港當局拘捕、香港當局此舉、乃根據「危害香港防備、或公共安全者、概予拘留」之規則、

(中央社香港五日電)港當局基於國防條令、三日下午二時、拘捕僑港之貿易商山口月郎(原籍佐賀縣)、該氏目下被扣留於九龍之納嘉爾大學臨時收容所內、該氏年方卅、事變前曾於福州、開設貿易公司東來閣、去年分設廣州香港事務所、從事貿易事業、

(中央社倫敦四日電)英政府擬在拘捕倫敦日僑後、命令各地殖民地當局、拘捕日僑、據倫敦大使館情報稱、在緬甸仰光、於二日下午七時、亦拘捕日僑三名、係仰光貿易商行主人大場忠、降旗商會主席降旗一郎、國分商會主席國分直道三氏、

英拘捕日僑事件 將發表公式聲明

【中央社倫敦四日電】日政府自東京逮捕英諜後、英當局現亦已開始拘捕日僑、日英兩國關係、因之復見異常緊張、英政府預定六日在下院會議席上、關於事態之推移、發表公式聲明、屆時下院自將展開論戰、自在意料中、惟英當局現始終堅持此事、謂與在東京英諜之被逮捕、毫無何種關聯、僅爲欲調整兩國國交、故採取切迫國防上之必要措置而已、並質問日本、自英方封鎖緬甸公路以來、英國此種對日之友好態度、日本何以竟至將英國視爲敵對國家、而以對立之態度報答、然官方迴申述、當此種情勢下最必要者、厥爲冷靜之見地、以注視事態之推移、而作適切之對付方策、此突暗示英國現正力避使該事件不致成爲根本上阻害日英兩國之關係也、又據消息靈通方面評論謂、『關於此次英政府逮捕日僑事件、或可視爲勞働黨方面之對日强硬論者、已佔據政府之有力地位、故目下英國對於此勞働黨之發言、已絕對不能蔑視矣』、

日外務省鄭重討論 決定對英外交措置
暫取靜觀再採適當對策
日報主張立即對英絕交

【中央社東京五日電】英政府之逮捕日僑、現不僅倫敦、已波及仰光、新加坡、香港等海外殖民地、被捕者人數已達九名、日外務省鑒於案情益形擴大、今日下午一時、特舉行重要會議、由松岡外相、松宮代理次長、西歐亞局長、及各局部長出席、以該省所接重光大使與英外相哈立法克斯之交涉經過、岡本參事官與英遠東部長貝奈脫會見之內容之公電爲基礎、鄭重討論對策、達二小時之久、事後并將商得之結果、與陸海軍兩當局接洽、聞外務省方面決定暫依如下方針、進行外交措置、

㊀日本之逮捕英國間諜、純係國內的措置、反之、英國方面之措置、則爲以此爲藉口之陰險報復手段、且含有政治意味、然日方對於英方之不法行爲、暫時避免採取報復的措置、

㊁暫時靜觀英方之報復行爲將達何種程度、

㊂視英方動靜如何、決採適切有效之手段、松岡外相、規定於一二日內、邀請克萊琪大使來省、求其正式說明本案、并向之提出嚴重抗議、總之、日方之意、數天內暫時注視英方之動靜、綜合英方之不法行爲就止於此程度、若以雙方各負其責之方式、圖案件之解決、殊非日方所願、故其態度、實甚强硬云、

【中央社東京五日電】日本朝野對於英當局竟於新加坡、香港、仰光等殖民地、亦繼續開始不法拘捕日僑、甚爲憤激、衆認英國此種措置、係因日方之根據國內法逮捕英人間諜而施之報復手段、已完全暴露其對日之敵性、如此後再繼續行之時、則事態當然祇有愈趨惡化、甚或將勃發不測事態、聞日政府現正準備於不得已時、在外交上出以斷然措置、日外務省已預定於五日下午、有松岡外相、及松宮次官以下各局部長參加、討論對此事件之具體方策云、

【中央社東京五日電】據國際社訊、此間新聞界認爲英國之逮捕日人、乃因英國間諜在日被捕、故行此報復手段、各報皆力主近衛首相立即宣布對英絕交、並撤退全部僑英日人『日日新聞』、『日本宜以暴還暴』、

【中央社倫敦四日電】此間二百餘名日僑、對於槙原、田邊等氏被英當局拘捕、頗爲震驚、且事件有隨時擴大可能、尤覺堪慮、然全體已抱一種悲壯決心、無論事態演變如何、當以不屈不撓之精神應付之、又內山總領事五日代表全體日僑、要求許可會見田邊槙原兩氏云、

英督頒令 驅逐日僑

【中央社倫敦五日電】據香港訊、英政府於拘捕槙原與田邊二日僑之前、曾於七月十日及十三兩日、向被英國官憲逮捕之台灣銀行江口隆之氏、及吉井夫人密萊女士、發出驅逐出境命令、

英金融上 壓迫日本

倫敦銀行拒與日行合作

【中央社東京五日電】據日本某大銀行接倫敦來電、英國各銀行、最近內對日感情惡化、對日籍銀行及公司、採取不合作之態度、例如該行倫敦分行、擬將一時的餘資轉爲活期存款、而向與該行有往來關係之倫敦銀行、竟一致拒絕、故日籍銀行之倫敦分行、在吸收資金及放貸餘資兩方面、均感到英方之壓迫、據本地銀行家之觀察、倫敦現已漸次喪失其國際金融市場之地位、該市場之利用價值、已大爲低落、故英方上項舉措、日方實未感受任何痛癢云、

日新體制研究會 舉行幹事會議
決定期成立同志會 同時各派宣告解散

【中央社東京五日電】新體制研究會幹事會、乃以下院一小會派及舊政友會久原派之一部有志代議士組織而成、五日上午在日比谷之山水樓舉行會議、由三日出席新體制促進同志會組織準備會之發起人提議、『已解黨之下院各派、決組織大同團結之新體制促進同志會、故新體制研究會、希望在八日成立時、同時下院各派宣告解散』、該提議全場一致通過、又民政黨脫黨組之新體制促進俱樂部、亦與該同志會合併、舊政友會中島派之新體制建設準備會、亦擬與同志會合併、

【中央社東京五日電】促進新體制同志會預備會、五日下午一時、在日比谷山水樓召開、協議結果、決定下列各事項、㊀八日下午五時、在東京會館召開創立大懇親會、決定規約聲明、(關於國內新體制)、及發起人、㊁將決議對英之强硬外交、㊂以上之聲明及決議、呈交政府當局、期迅速達到目的、努力邁進、又內定規約案之內容、大意如左、㊀本會定名促進新體制同志會、㊁設立事務所於舊議事堂內、㊂本會以促進新體制爲目的、㊃本會以衆議院內之同志組織之、

東京被捕英僑 已有多人釋放

【中央社倫敦五日電】據路透社訊、在東京被捕之英人現續有釋出者、據昨夜日大使館所接之電訊稱、詹姆士、桑德福、李治、與艾立四人、業已釋放、按詹姆士乃神戶茂隆洋行經理、神戶與大阪商會會長、兼任瑞典名譽領事、桑德福乃朝野某胡商人、至於橫賓旭日曲公司總經理艾立氏、則上星期已有與其他五英人同時釋放之消息、日本報紙認在英著名日商二人之被拘、爲英國對日拘留英人之報復行爲、惟此間人士聲明、此兩事絕無關聯、英國具維持對日友好之志願、故未早有舉動、同時且允暫行封閉緬甸路、以表示對改善兩國間空氣之願望、乃此種姿勢之真價值似未爲日本所了解、於是日英國爲敵對國家也、

小磯謁近衛首相
南方政策根本方針 兩人意見已告一致

【中央社東京五日電】因途近衛首相之電召、匆匆自樺太北海道方面視察旅行中途折回東京之小磯國昭大將今日下午四時在首相官邸會見近衛首相、就大東亞共同經濟圈之一環之南方問題、坦白交換意見、談約一小時餘、至五時十分方辭去、聞關於所謂南進問題之根本方針、兩人之意見、已告一致、小磯大將現定不日會見松岡外相、東條陸相、吉田海相、及小林商相等、就該問題相、商討具體方策、惟今日小磯大將、對於擔任蘭印特派大使一節、並未向首相表示、接受或拒絕云、

日英關係趨緊迫 馬來採非常措置

【中央社紐約四日電】據新嘉坡電稱、馬來政廳四日發表、採取各種非常措置、以備日英關係之緊迫、內容略謂「政廳當局、強化民間貿易團之組織、同時并採取對貯藏食糧之完全管理措置、歐洲人之義勇軍徵募、仍繼續不斷、義勇軍之訓練、將自六日起、再度舉行、」

日要求在越南 設立軍事根據地
日法雙方正進行談判

【中央社維希五日電】據合衆社訊、外交界昨晚聲稱、法國貝當政府、已與日本政府進行關於日方要求在法屬越南設立海陸軍根據地之談判、日法談判、目前在東京與維希同時舉行、雙方并談判日方所提出大增日本與法屬越南間之商務之要求、日方要求法屬越南設立海軍根據地、在日法談判詳細內容、昨晚無從探悉、

直布羅陀又現 不明國籍飛機

【中央社馬德里五日電】據海通訊、據阿爾吉亞方面報告、昨日午後、又有不明國籍飛機一架飛至直布羅陀上空、該機當時保守極高度飛駛、以致地上高射砲部隊、無所用之、又據阿爾吉亞方面報告稱、有西班牙汽油船「馬德里號」被阻止於直布羅陀海峽、並受檢查、直至星期一晨、始准該船繼續行駛、

希對保恫嚇演說 土耳其報界不滿

【中央社伊斯坦布爾五日電】據海通訊、土耳其「葉尼薩巴報」聲稱、關於希臘第四週全能政權成立紀念會時之演詞、頗有恫嚇保國之語氣、該報稱、巴爾幹協商國之挽弱、不足以改變希土友善關係、倘保國欲于愛琴海方面有所冀求、則希臘有覩土耳其爲與國之可能、

希特勒返抵柏林 與要員多次商談

【中央社柏林五日電】據海通訊、德元首希特勒、已於星期日返歸柏林、當在官邸與政府要員、作多次之商談、戈林將軍里賓特羅甫、及德軍總司令均在座、至於希特勒何時他往、現尚無從知悉、

日英關係益趨惡化 將促成四國經濟同盟
義報主筆論英國之危機

【中央社紐約四日電】日英關係之惡化、乃緣於日本逮捕英人間諜事件、及英方對此報復措置、而造成羅馬政界似亦引起反響、合衆社羅馬四日電稱、據政界消息靈通界觀測、謂日本此時殊有斷然撤退駐英之重光大使、並出於排擊英國在遠東權益積極行動之可能、(包括香港)、目下英國似失其穩健對日關係之術策、又羅馬消息靈通界論述、謂現在之日英紛爭、將促進日本參加德義日蘇四大國組成之四國經濟同盟、其結果、或將確立日德義蘇之經濟連環關係、同時義新聞報主筆蓋達、及多數評論家、亦論及全世界情勢、謂英帝國刻正向孤立方向進行、

【中央社羅馬三日電】義大利新聞報三日揭載該報主筆蓋達論文之一篇、題爲「英國危機重重之一週間」、痛論以過去一週間之世界動向視之、大英帝國之屈服終難避免云、據稱、以過去一週間世界動向視之、英國實力威信乃至希望已告潰滅、

㊀蘇聯外交人民委員長莫洛托夫之演說、將民主主義國家所希望之德義蘇三國關係惡化夢想粉碎、

㊁日本對英態度益趨硬化、又逮捕有間諜嫌疑之英僑、日海軍對封鎖在華英租界四周、禁絕援渝路線、所取之毅然態度等、欲將英國驅出遠東、

㊂蘇聯阿富汗兩國協定、對向來努力壓迫阿富汗國民自由之英國政策、予以莫大打擊、

菲洲利比亞前線 英義有激烈空戰

【中央社羅馬五日電】據海通訊、據星期一軍報稱、我北非空軍之戰鬥機與驅逐機、與英國轟炸我利比亞昔蘭尼加前線之敵機、發生激烈空戰、我機當擊落敵機十架、並炸燬敵運輸汽車十二輛、我機安返防地、我東非空軍並轟炸停泊於貝加拉港之敵艦、又敵機空襲馬蘇河、我方損失甚微、死四人、傷三十人、並有敵機二架被擊落、

德空軍轟炸 英格蘭沿海

【中央社柏林五日電】據海通訊、德軍最高當局於今日正午宣稱、八月四日德空軍飛往英格蘭蘇格蘭及沿岸一帶、轟炸結果、英商輪當駛入聖喬治海峽時、被炸沉、又於八月五日晚德戰鬥機在北基林阿姆及太姆斯施文一帶轟炸船塢油庫及高射砲位、但英機亦于晚間襲德國西部、擲落數彈結果房屋微有損傷、平民死一人、茅屋一間被燬、

印度火車出軌 死傷達百餘人

【中央社瑞典京城五日電】據海通訊、據星期一正午消息稱、來往於加爾各答與德干間之火車、突然出軌、遭難者計死卅人、傷七十人、

中日文化協會 首次理事會議
通過要案六項

【中央社】中日文化協會於昨(五日)下午六時、在外交部會議室舉行第一次理事會議、出席者、褚民誼、溥侗、江亢虎、陳春圃、趙正平、日高信六郎、陳羣、李聖五、傅式說、林柏生、丁默村、陳濟成、蔡培、樊仲雲、列席者、王修、吳凱聲、李祖虞、徐良、趙尊嶽、張超、清水董三、中根直介、臨時主席褚民誼、紀錄陳濟成、討論事項如下、

㊀擬遵會章第七條之規定、用理事會名義、聘請經會員大會推選之名譽理事長名譽理事案、決議、由理事會備函聘請、並由日方加推津田靜枝兒玉謙次爲名譽理事、清水董三、中根直介爲候補理事、

㊁擬遵會章第九條之規定、請互選理事長一人常務理事五人案、決議、互選褚民誼爲理事長、陳羣、趙正平、林柏生、傅式說、船津辰一郎爲常務理事、

㊂擬遵會章第十二條之規定、請選任正副總幹事各一人案、決議、推選傅式說兼總幹事、張超爲副總幹事、

㊃擬遵會章第四條之規定、酌設委員會、分別辦理本會各種文化事業案、決議、先設置總務、學術、出版、游藝、觀光五組、俟各組成立後再行設置各委員會、各組辦事細則由常務理事擬定後提出下屆理事會討論、

㊄推定款項支付及稽核案、決議、推定褚理事長傅兼總幹事爲款項支付負責人、森喬、陳之碩、李祖虞爲稽核、

㊅第二次理事會會議日期案、決議、定八月十二日(星期一)下午六時舉行、

滬大美晚報附近 又發現炸彈一枚

【中央社上海五日電】法租界天主堂街大美晚報館附近、法軍營小堡壘中、五日下午忽發現炸彈一枚、查該處最近曾由法軍營派駐法越兵士一小隊、負責警戒、該彈之來、實莫名其妙、

大批比人 離法返國

【中央社比利時京城五日電】據海通訊、據官方宣稱、七月二十五至二十九、五日之間、由法返國之比人、共八・五〇〇人、現仍僑居法國者、約五二五〇〇〇人、

軍事委員會 第二次週會

【中央社】軍事委員會於八月五日上午九時、舉行第二次週會、到全體職員二百餘人、由常務委員周佛海氏主席、行禮如儀後、即席報告、迄九時許散會、聞該會以後即定於每星期一上午九時舉行週會云、

日大使訪英外相 要求釋放日僑

【中央社瑞典京城五日電】據海通訊、據星期一倫敦傳來消息稱、日駐英大使重光葵、於星期日訪英外相哈里法克斯、要求英當局釋放遠捕之日僑、

滬市府呈報經過 國府通緝蔣伯誠等

【中央社】潛伏租界、依恃外力、專事造謠滋事、淆亂視聽、貽害國家之不法叛徒蔣伯誠等八十三名、袁倫仁等四名、暨沆瀣一氣之不法外僑阿樂滿等七名、國府先後着令上海市政府一併通緝、務獲正法、並分函各國駐滬關係當局、勒令不法外僑限期出境、以遏亂萌在案、上海市政府奉令後、當由傅市長分別照會英美駐滬總領事、及兩租界當局、切實辦理、市府除將驅逐外僑事、先於七月廿五日據情呈報行政院外、復於七月三十日、續將通緝蔣伯誠袁倫仁等經過、備文呈報行政院、內稱、市府奉令後、當即函知公共租界工部局總裁、及法總領事、轉知各捕房一律協緝、不得庇護通緝各犯、并於函內聲明、因此引起糾紛、中國政府絕不負責、今尚在靜候租界當局之答覆云、

國師校長職務 戴英夫不願兼任

【中央社】教育部爲師資培養成所原有機體、擴改爲國立師範學校、規模宏實、銳意刷新、其重要性不亞於大學、故甫經招生、莫不翕然來歸、校長一職、原內定由教部常次戴英夫暫兼、現聞戴氏以斯校爲師資養成否攸關、所負使命特殊重大、校長絕對宜專任、庶克盡其本能、完成使命、現在部務殷繁、日昃不遑、未便貿然從事、致有顧此失彼之虞、互滋貽誤、又況職司黌教、對於教育事業、既發其樞機、宜司其業、若兼致失指臂運用之靈、或啓表裏相蒙之譏、已決籲請當局、收回成命、另選賢能專任、以便一其心力、盡瘁教育之誘掖啓導、期竟全功、並以符合不得兼職之法令云、

東京各貨批價 七月份均減低

【中央社東京四日電】據哈瓦斯訊、據工商聯合會調查所得、東京市七月份各貨批價、一致下跌、以視六月間、減低百分之二點一、

國民政府令 八月五日

代理考試院院長江亢虎呈、據銓敍部部長呈、爲銓敍部秘書楊尊暄、署科長楊中芳另有任用、秘書朱鈞培呈請辭職、均請免本職、應照准、此令、

玆修正海軍部組織法公布之、此令、

任命黃孝綽爲監察院秘書、此令、

審計部秘書黃孝綽、另有任用、黃孝綽應免本職、此令、

代理考試院院長江亢虎呈、請任命楊中芳爲考試院秘書、應照准、此令、

考試院秘書胡政另有任用、胡政應免本職、此令、

任命楊尊暄爲考試院秘書、此令、

中華民國二十九年八月六日（星期二） 南京新報 （日刊） （第七二七號） （第一張第二版）

社論

樹立大東亞經濟圈

歐戰入於第二階段，愈益增加世界化的色彩了！其波動所及，世界每一角落都受到影響，各色民族都在緊張着，期待着，以講求怎樣迎合此改變世界的大時代，而謀適應與利用之方。

久成列強角逐舞台的亞洲大陸，在民族覺醒之今日，恰逢新時代降臨之良機！我們豈能熟視無覩？多少亞洲呻吟於殖民體制桎梏下的亞洲民族，今日已到了解放的時候。亞洲的大國，無論基於道義的立場，抑基於經濟的立場，都有起而實行大亞細亞主義，開創亞洲新天地，完成亞洲安定圈之責任。

亞洲的大國，現在祇有中國與日本。中日兩國，在這人類歷史空前轉捩時期，當自覺其責任與義務負荷的重大！欲期圓滿達成此種歷史上的大業，唯一前提，厥在中日先行合作。惟有中日堅密而徹底的合作，才能無遺憾底發揮大東亞新秩序的建設精神。中日協作之唯一條件，自然是趕快實現中日和平了。

日本近衛內閣，本月一日，第一次向天下發表其基本國策大綱，謂「現下之外交，係以建設大東亞新秩序為基幹，先置其重心於中日事變之結束」，可以說是一針見血，能見其大。中日之和平與協作，在兩年前，已由近衛三原則首發其端，今將再由近衛內閣之手完成之，誠我人所不勝引領之事！

十五年前，孫中山先生在神戶所闡述的大亞細亞主義，原有以解放全部亞洲民族為主旨，具有廣義的意味，不單指極東的一部亞洲民族而言，和目下日本方面所倡導的大東亞新秩序則甚相吻合。松岡洋右氏所說：「所謂大東亞，當然南洋亦包括在內，確立大東亞共榮圈之目標，在於是使中日越南荷印等完成其自給自足」。與小磯氏所說：「大東亞經濟圈，南洋亦應包括在內。東洋民族的解放，已為非加以解決不可之問題」。皆是大亞細亞主義之正當詮釋。

在前月我們的「東亞門羅主義」一文裏，也曾這樣說過：「日本主義的南進政策，中山先生的大亞洲主義，都是亞洲門羅主義的先覺。亞洲門羅主義的註脚，就是亞洲人處理亞洲事！亞洲的土地，亞洲人有權支配之。亞洲的產物，亞洲人有權享受之」。「亞洲門羅主義，在從前是理想問題，在今日則是實際問題」。這些話，我們所以不辭重加徵引者，實在是鑒於大亞洲問題所關的鉅大！凡我黃色民族，都應當認識清楚。惟認識清楚，才能放開眼光，抓住時代。而不致囿於短視，坐失百載難逢之良機！

就中日兩國言，本來處乎東亞新秩序的中心地位。建設大東亞經濟圈，應先結成中日之一環。由此一環，連貫而擴展之。才是應天順人的事。而其成功，更不啻左券在握了。

大東亞經濟圈的確立，就是東亞經濟本位的建設，也就是「世界重新分配經濟資源」之一端，乃由歐戰所造成新時代之必然歸趨，任何國家不能反抗的。有人懷疑此種發展或將引起太平洋某關係國的反響？其實祇要中日真正團結，誰也無從置喙，更談不到阻撓。所謂自主外交與自動政策，其精義所在，可以一決心二字包括之。亞洲新天地的肇造，惟在中日之決心如何耳！（F）

歐戰發生理所當然 美無參戰必要
林白上校之見解

【中央社支加哥四日電】美國航空界聞人林白上校，出席於此間舉行之反對美國參戰同盟大會，席上林氏力言，美國將來有以「德國支配下之歐洲」為對手，而進行交涉之可能，林氏此語，對於美國國內瀰漫之反德熱潮，不啻予以迎頭一棒，林氏略謂，「今尚有人努力欲使美國捲入戰爭漩渦，吾人應對此種策動者，加以特別注意，美國並非全世界之警官，亦無此力量，目下吾人雖承認英國支配下歐洲，然將來吾人固應應付德國支配下之歐洲也，有謂吾人在德國或得勝利之時，將不能與德國協調，其時條約將成為一片廢紙，余則認為當事者感到雙方有利益時，協調乃並非不可能之事，是以若不希望我國捲入戰爭漩渦，則吾人應作以美國自身福祉為目的之和平建議，現行歐戰有再度分割世界領土及資源之意，余曾分別考察英國及中歐各國，深感其間貧富分配之不均，實相去遼甚，故余以為此次歐戰之發生，乃為理所當然者」，

美巴盛克將軍主張立即援英

【中央社華盛頓四日電】德軍正式攻擊英本土，已迫在眉睫，同時美國朝野之焦慮已達沸點，前次歐戰時任歐洲遠征軍司令之巴盛克將軍，四日發表廣播演說，謂美國須於此際至少派遣五十艘驅逐艦赴歐洲，急速援助英國，吾人相信能在大西洋加拿大打敗敵人，

林白上校演說 英國頗感失望

【中央社紐約四日電】林白上校在支加哥市民大會中之演說，可謂已將最近澎湃之反德熱潮與一時潛聲匿跡之現實派及孤立派一系所鬱積之抑憤，予以揮發，但若以目下美國之情勢視之，其不能為一般所容納，自在預料中，惟其言及真理之所在，則甚明顯，以平常不善演說之林白上校，而發此言，自亦係不得已而作此言也，就中彼稱，『國際條約』既摒棄弱小國家，則此種國家自有遭受蹂躪之危險，而尤當國家間之貧富甚為懸殊時，事實上自難免發生戰事』，同時林氏又指摘威爾遜主義及美人獨善主義之結果，此言縱為大衆所不能贊同，然在冷靜之第三國人眼中視之，當亦存美國尚有茲人之感想也，關於林氏之演說，傳英國方面聞訊之餘，頗感失望，

英機晝夜襲德 轟炸漢堡等地

【中央社倫敦四日電】英空軍部發表戰報稱，英機二日白晝，轟炸法比荷境之多數機場，是晚飛至德國本土，轟炸愛姆登、漢堡、埃美利赫等各都市貯油所、及機場數處，

法政府重定將校退休年限
海陸軍首腦定為六二歲

【中央社維希四日電】據哈瓦斯訊，政府當局，頃發表公報，重定海陸軍將校退休年限，陸軍方面，軍長定為六二歲，師長六〇歲，旅長五八歲，上校為五六，中校為五四歲，少校為五二，尉級與軍佐定為四五歲，海軍方面，上將定為六二歲，統率艦隊之中將為六〇歲，普通中將為五九歲，少將為五七歲，上校為五五歲，中校為五二歲，少校為五〇歲，尉校以下定為四五歲，

的供給，仍在考慮中，

法屬領海擴大 僅適用於軍艦

【中央社維希四日電】據哈瓦斯訊，此間官方頃發表公報稱，法屬非洲瑪達加斯加島，當局業已宣佈，將該處領海，自三海里擴大至二十海里，此種辦法，僅適用於各國軍艦，而不適用於商船，

西班牙議會模仿義制度

【中央社馬德里五日電】據海通訊，此間公報宣稱，西班牙憲法修正委員會，現正擬將西班牙之民主議會，改為職業代表議會，此舉係模仿義大利國會之制度，據云，該會將於星期一日開末次會議，不久將宣佈會議結果，

限制官民施用電話

【中央社維希五日電】據海通訊，接四日法報載稱，出於電話綫之效能，被用超過，有請求法人民及不在辦公時間內，各官員減少，供用電話之盼望，蓋政府電話之恢復秩序，尚係初步，其他

德軍攻英先聲 飛機活躍英本土
利物浦煤油棧中彈燃燒

【中央社柏林四日電】德空軍最近迭次轟炸英國本土，咸認此係對英總攻之先聲，四日德意志通信社從軍記者，報告稱，『德空軍精銳，目下正活動於英國西海岸從事偵察，面對愛爾蘭海及其北部之英本土西岸海港，目下似較安全，故德空軍之空襲英本土西岸，今日德空軍編隊飛達格拉斯哥，僅費二小時許，即已充分，至利物浦，則約一小時四十分，又至布爾斯頓，則祇需一小時以內，然以德潛水艦最近不顧英方之防禦，猛攻英艦船之，收獲戰果甚大之事實觀之，則英本土西海岸之各港灣，將與英本土東岸，及南岸港灣，遭受同樣重大危機，毫無疑義，

英強化直布羅陀 授該地總督特權

【中央社阿合西勒四日電】英國艦隊前曾駛離直布羅陀赴大西洋，三日深夜，又駛歸直布羅陀，英方為強化防備直布羅陀起見，此次對該地總督授予強制居民服勞役權限，并於四日公布此項法令，

英缺少大量飛機 難抵禦德機襲擊

【中央社紐約五日電】據海通訊，美國發明家兼製造家列俄寧氏昨對哥侖比亞大學生宣稱，英現缺乏二萬五千架飛機，列氏繼云，欲免德機之襲擊，英倫海岸英國須有飛機三萬架，始能奏效，然實際英僅有飛機五千架，故無從保衛其海岸，

蘇外長論調厚德薄土
土耳其報界表示遺憾

【中央社昂哥拉五日電】據海通訊，關於蘇聯外交委員長莫洛託夫，在最高蘇維埃會議上之演說，土報「肯害則」作如下之評論，莫氏聲稱，蘇願與土維持友好關係，乃表示蘇聯並未改變對土之外交政策，至於土國內之反蘇活動，莫氏認為非土政府所主使，乃法外交界所用之詭計，但該報對於莫氏對德之論調，較善於對土之論調，表示遺憾，因蘇德之友好關係，不若蘇土之深也，

【中央社昂哥拉五日電】據海通訊，請求批准德土商約之議案，已提交國會，希望最近召開之國會，能批准此約，

滬租界當局計劃戒備「八一三」紀念

【中央社上海三日電】滬租界當局，以「八一三」紀念日將屆，特通告公共租界警務處，於八月五日至十五日，嚴厲執行夜間宵禁鐘點，法租界亦取同樣步驟，並自今日起禁止一切集會遊行結社等活動，

對德抗戰無効 法報論葛雷將軍

【中央社維希五日電】據海通訊，據法外交人員，由倫敦返至維希爾，述葛雷將軍利用在英之法軍，謀繼續對德抗戰之努力，認為無用，葛氏逃至倫敦，最近已被法軍事法庭，以棄職潛逃罪，判處死刑，該報又著文論稱，在倫敦之法國殖民地，已為邱吉爾黨羽之詭計，而妨害其權利，前法大使哥爾賓已將葛雷逐出大使館之外，但葛雷只得少許議員及政論家之贊助而離法，渠等現又離英逃美，該報末稱，現實際上無一法人願意跟隨葛雷將軍離法往英，繼續對德抗戰，

希臘官民熱烈慶祝政府成立四週紀念

【中央社雅典五日電】據海通訊，四日為希臘全能政權樹立四週年紀念，舉行慶祝大會，教堂特舉行感謝禮拜，以資慶祝，總理麥志克阿斯，及政府要員亦參加此間聖禮，有十萬青年，在總理前慶賀，其他各團體代表，亦均對總理表示盛意，下午在奧林匹克廣場，舉行遊藝大會，以資聯歡，

日機轟炸吉安 渝方又受損害

【中央社】據同盟訊，日華中艦隊報道部發表，日海軍航空部隊，四日空襲江西省吉安及新淦，（吉安北方四十公里）炸毀該地軍事設施多處，另一隊日機對戈陽附近進行中之火車，及鷹潭附近待機之機車貨車及滿載軍需品進行之卡車隊，予以猛炸，

滬萬國商團俄國隊改為武裝後備隊

【中央社上海五日電】工部局為充實警力，經決定將萬國商團俄國隊，改組為警務武裝後備隊，茲據該團消息，關於改組事宜，須至本年冬季起實行，

皖省定期舉行全省行政會議

【中央社蚌埠五日電】安徽省政府為籌備推進省政計劃實施起見，特定十日舉行全省行政會議，除令各廳處長知照出席外，頃並分電各縣知事，着準期偕第二科長報到出席，

中日文化 提攜的幾個基點（續）

朱彬君

中國大民會的松室顧問，曾經向該會全體工作人員這樣講，

「我們最重要的，要使中國的民衆了解大民會是中國人的大民會，決不是日本人的大民會」，

在這兩位先生的話中，都已表明了日本對中日文化提攜的真誠心理，同時，中國人也應體諒日本的真誠，共同來完成復興東亞文化的偉大任務，

㊂中日文化提攜的工作，要腳踏實地深入民間去做，才能收穫真實的效果，如果單單憑藉了政治上的力量，做些官樣文章，或僅僅信賴少數的文化人，在社會上層吹擂，這樣所得的效果，一定要使我們感到很大的失望，中古時代的西洋傳教師學者，他們的足跡是踏遍了中國的農村社會，他們是尊重着中國民族的習俗，適應着中國民族的心理，來進行他們的文化工作，結果，他們獲得了中國民衆的信仰，完成了他們文化上的使命，因此，談到中日文化提攜的問題，我是熱望着中日兩國，無論在物質或精神上，都須具着最大犧牲的決心，才能奠定中日文化提攜的永久的基礎，同時，我覺得中日文化提攜最切要的任務，應先由醫療、技術、教育等實用方面着手，因為這些是貧乏的中國人最需要的食粮，西洋人所以能得中國人的信仰，就因他們的文化工作，是能合實際而深入民間，

說了好多話，歸納起來，實行中日文化提攜的基點是：

㊀中日兩民族須相互理解尊重其對方的文化，

㊁中日雙方須建立著眞誠的心理，

㊂須擇合於實際且能深入民間的工作做起，

我想中日同志能依據了這三個基點，來進行文化提攜的工作，東亞歷史上，一定會有愉快明朗的記載，（完）

照相說明 英軍為防止德國第五縱隊活動而積極將倫敦市內各種招牌撤去時的情形（中央社）

江蘇省政府通告

本府委員郭會基於七月三十一日上午七時四十五分左右在司前街三多橋地方被三暴徒行刺傷重身死除嚴令警務處督屬緝凶限期破案具報外爰再懸賞國幣壹萬元如能將本案凶犯拿獲者不論何人均得領受此項全部賞金其通風報信因而拿獲本案凶犯者給予賞金國幣叁千元仰各週知特此通告 B1397

中央宣傳講習所招生

一、名稱 本所定名為中央宣傳講習所直隸於國民政府行政院宣傳部 二、宗旨 本所以培養和平反共建國宣傳人材為宗旨 三、學員 本所第一期招收學員五十名凡具下列資格之一而身體健全思想純正年齡在四十歲以下二十四歲以上者得報名應考 甲、國內外大學或專門學校畢業者 乙、有同等學力對宣傳工作曾有經驗或著述者（本期暫不招收女生） 四、學期 本所第一期暫定修業期間為六個月 五、待遇 本所學員一律免收學雜各費在學期間並由本所供給服裝講義及膳宿另每名每月發給津貼國幣二十元畢業後分派各宣傳機關服務 六、課程 本所課程分必修選修兩種於六個月內修足三十學分經考試及格始得畢業 七、報名考試 即日在南京本所各報名處開始報名至八月十八日截止八月二十日在南京本所舉行考試 報名時須繳最近三寸半身照片三張填寫報名表並繳驗各種證件 八、試驗科目 論評 史地 社會科學 時事問題 演講 九、報到 學員經考試取錄後須偕同保證人（當地一般商報或現任薦任或校官以上軍政人員二人）蓋章簽字填具保證書於八月二十五日以前到本所報到逾限取消學籍另以備取學員遞補 十、開學 本所第一期定期九月一日開學 十一、所址 南京中山路新街口前國貨銀行大樓 報名處：（一）南京新街口復興路中央電訊社（二）南京朱雀路中華日報分館

所長 林柏生 教育長 馮節 B1349

華中水電公司為道歉通告

素常辱蒙 顧惠感謝無涯敬啓者於八月四日午後十一時十七分下關電廠突然發生障礙以致小時停電斷水因此使各位用戶頗覺不便實為抱歉之極謹此登報謝罪以請原諒 華中水電股份有限公司南京支店謹啓 民國二十九年八月五日 B1411

張文俊聲明與何張秀珍脫離兄妹關係啓事

茲因秀珍已屆自主年齡且適何門本人自無權過問現伊品行惡劣日步岐途經屢次勸戒毫無悔意特自登報日起雙方永遠脫離兄妹關係特此鄭重聲明 張文俊寓東石壩街十五號 B1414

農鑛部公告 佈祕字第四號

查本部為調整戰後民營農場（包括普通農場苗圃及棉植茶園藝等場所）林墾場（包括林場墾殖場等）蠶桑場（包括桑園育蠶場種製造場等）畜牧場（包括普通牧場及養禽養兎等場所）養殖場（包括養魚養貝養蠣養蚶等場所）等事業以保障人民產權起見業經派員分批出發前往各省市實地調查各該事業現狀以資整理在案惟以各該事業場所散處內地恐調查或有遺漏特再公告并訂定民營農林漁牧事業調查表一種凡屬上開各項事業其因事變後涉及對外關係或於外人合資經營者無論已經或未經本部所派人員調查務仰自公告日起三個月以內逕向本部或各省建設廳各市社會局各縣縣政府請領前項調查表詳為填寫備文呈送本部俾便調查而資整理事關業主產權仰各遵照毋延為要特此公告 中華民國二十九年七月 日 部長趙毓松 B1224

福建旅京同鄉會開始登記會員啓事

本會茲暫假中山東路中央飯店一五一號為臨時辦事處開始登記會員凡我同鄉務希開列姓名住址籍貫自本日起至八月十五日止用通信或親至本辦事處登記入會以便定期召集同鄉大會藉聯鄉誼此啓 B1401

廣東老牌止痛藥王

何濟公

歡迎各埠經理 各埠藥房百貨商店均有發售

逢痛必止 逢熱必退

上海法大馬路三九二號 廣東行總經理 每盒式角

治頭痛牙痛肚痛氣痛

安度賜保命 ENDOSPERMIN

為由胚胎腺中提出之最純淨刺戟素製劑有增加人體天然抵抗病菌力及預防未老先衰之功主治諸虛百損神經痛動脈管硬化糖尿症痛瘋性神經衰弱等症用本藥戒除鴉片煙癮尤有特效

各大醫生所以採用安度賜保命者實因其效力可靠見功神速而毫無不良之副作用凡施行安度賜保命治療法以戒除煙癮者應由合格醫師指導本行備有說明書如荷索取當即寄奉

各大藥房 均有出售

藥劑化學師薛魯敦藥行 上海九江路二百十號 郵政信箱二三〇號

採用安度賜保命而戒除煙癮者為數鉅萬本行保證該藥為最純淨之刺戟素製劑並無雜質如麻醉劑或其他有害物質等

西貢米大批運到 米價漲風反熾
市社會局派員調查眞象 籌謀補救方法定安民生

【本報訊】本市民食救濟問題、自經當局設法平抑米價、疏通來源後、因是米價前會一度回跌至四十元大關、一般平民、莫不額首稱慶、詎至近日因來源稍稀、一般奸商、故態復萌、擅將米價抬漲十餘元之暗盤、貧苦小民、在此生活喘息稍定之際、驟遭此變、猶如晴天霹靂、據探悉此次米價高漲之原因、多係一般奸商之操縱、緣此次政府當局、爲救濟本市食民、會撥款由工商部購運西貢米二萬包來京、原冀平抑米價、詎一般米商、以此次平價之西貢米、鑒於成本過高、獲利微末、因此咸皆裹足不前、故雖在西貢米已到之情況下、米價依然上漲、其故在此、聞一般貧苦民衆到正馨禱當局、深望將此次購辦之平價西貢米、仿照以前辦法、每包由官廳貼補成本若干、則西貢米售價既低、不僅易於銷售、即本市米價、亦可獲平抑之影響云、

本京米糧、自經有關當局疏通來源及採購洋米運京調劑後、米糧到貨轉暢、售價回平、近日來米價漲風又死灰復燃、市社會局爲穩定售價維持民食起見、已派員調查上漲原因、俾設法補救云、

四軍事機關 舉行聯合週會
由周公綝主席闡明和平要旨

軍事參議院、蘇浙皖綏靖軍總司令部、及軍官學校、警備總隊等、四軍事機關、於五日上午七時、在軍校大禮堂、舉行第三次聯合週會、到有軍事參議院各廳長、科長、軍校全體官佐學生、警備隊官佐等、共九百餘人、由總司令部交通處長周公綝主席、行禮如儀後、即由主席致詞、闡明和平反共建國要旨、原詞如下、

「諸位長官、諸位同仁、今天第三次的週會、奉總司令命派本人主席、能得這個機會、與諸位談談、實在非常榮幸、大家知道汪主席命令各機關每週舉行週會的意義、親是要使大家知道和平反共建國的意義、我們爲什麼要和平、因爲蔣介石妄談抗戰、不明瞭世界和東亞的大勢、認敵爲友、認友爲敵、輕啓戰禍、失了數千萬里的國土、所得的結果、是人民有家歸不得、有命活不得、在這國家元氣僅僅一息尚存的時候、我們還不趕緊回頭、難道要把整個中國完全放火燒光、人民完全死光了、才心死嗎、我們汪主席不忍眼看國家、被這一班不識時務把大好國家作孤注一擲的人斷送光了、所以才不顧一切的犧牲出來領導我們、把將亡未亡的國家挽救回來、我們又爲什麼要反共呢、共產黨的政策、是殺人放火、姦淫擄掠、這是有事實來證明的、現在的新四軍及一般所謂游擊隊區域內的人民、眞是在人間地獄一樣、共產黨殘酷的行爲、比洪水猛獸、還利害得多、試想一個國家容納了這樣的主義國家、還能太平嗎、人民還能生活嗎、這不但是我們中國的公敵、簡直是世界的公敵、所以我們必須要反共、要澈底剷除他的、蔣介石這次輕啓盲目抗戰、唯一所恃、就是希望英、美、法、俄來援助、他這種錯誤、現在完全明白了、英、美各國、因歐戰的關係、自顧不暇、所謂援助、變成畫餅、最近接濟他軍火的路綫、（滇越、滇緬兩條路、）也經封鎖了、蔣介石的渝政府、在不久的將來、也要崩潰了、不過我們回想一想、渝政府因爲什麼要崩潰、就是抗日聯共、依賴英、美、蘇俄的緣故、所以我們現在應該知道英美是靠不住的、他除了維持他遠東的利益外、決不肯眞心來援助我們的、只有同文同種的日本、因爲和我們同處東亞、有利害的關係、況且近衛首相聲明得很明白、對我們中國決無野心思想、像這樣的好朋友、我們不決交、還忍心去打他嗎、所以我們中國人民、以後應該澈底的明瞭、我們中國是應該聯日反共的、汪主席的和平反共建國運動、是唯一救國的途徑、我們應該追隨着去努力、希望達到全面的和平、以救我們垂危的國家、救我們現在還在水深火熱中的同胞們才是」、

第二次聯合週會
立法院與政訓部舉行

立法院與政訓部於八月五日上午九時在立法院會議廳舉行第二次聯合週會、出席立法院秘書長胡澤吾、政訓部次長富雙英、暨兩機關全體職員、主席陳院長行禮如儀、院長訓話繼續前次聯合週會演講「民族主義與科學」、「民權主義與科學」、「民生主義與科學」、請講直至十一時十五分始講畢散會、

劉寶題赴隨縣 點驗李部頒發賞款
李寶蓮特電汪委員長致謝

軍事委員會前派點委劉寶題等到漢轉赴隨縣點驗李寶蓮司令部隊、頒發賞款、現李司令寶蓮京致謝、幷表示擁護、茲探得電文如下、「軍事委員會委員長汪鈞鑒、寶蓮一介武夫、謬握師干、深悉繼續抗戰之非計、翻然來歸、渥蒙編點、幷給犒賞、知遇恩隆、自慚才拴、誓以至誠在鈞座與葉主任領導之下、作和平反共建國之前驅、建東亞永久之大業、謹佈悃忱、伏維垂鑒、職李寶蓮叩東印、」

司法行政部擬訂 律師領證書辦法

司法行政部長李聖五、以前維新政府所發之律師證書、現既適用國民政府法令、自難認爲有效、但本年四月六日第二次中政會議通過之國民政府還都前法令之適用及修正案內云、「凡中外人民法令、在還都以前、因適用他種法令、所取得之權利或利益、現因適用國民政府法令、而有受損害、或喪失之情形時、各級行政及司法機關、應妥擬適當辦法、暫予保留、呈候核定、」故前項律師證書、雖難適用、推該律師等在還都以前、因適用他種法令所取得之權利、亦未便令其喪失、爰經該部依照中政會原議案酌擬適當辦法三項、㈠凡執有前國民政府司法行政部所發之律師證書者、准其用原證書向高等法院登錄、㈡凡執有維新政府司法行政部換字律師證書者、應呈部換領新證書後登錄、此項證書免予收費、㈢凡執有維新政府司法行政部律字律師證書者、應呈部重新甄拔、換領新證書後登錄、所有甄拔證書及律師證書各費、概予免收、以示體恤、

公共汽車 改在各站售票

【本報訊】華中汽車公司、自開業以來、營業頗稱發達、對於人民行旅、便利不少、茲悉該公司爲調整業務計、特自本月起、關於乘客買票、一律在汽車站車掌處預爲購票、車內女司務僅負收票之責、幷加用查票員、隨車監視、藉以杜弊、聞該公司現已積極訓練新生、備爲事實之需要、想不久期內、即可派任職務、陣容一新云、

中央黨部昨舉行 十六次總理紀念週
戴英夫報告參加東教會經過

中國國民黨中央黨部、於八月五日晨九時、在該部禮堂舉行第十六次總理紀念週、到中央執監委員褚民誼、溥　侗、陳　羣、鮑文樾、傅式說、汪曼雲、韓清健、戴英夫、周化人、沈爾喬、朱　樸、艾魯瞻、李景武、劉仰山、吳應培、周學昌、暨各院部會工作同志百餘人、由秘書長褚民誼主席、行禮如儀後、戴委員英夫報告參加東亞教育大會經過、至九時四十分、禮成散會、

市教局籌設 胭脂巷初小

【本報訊】本市中華路門西一帶、地方遼闊、戶口繁多、學齡兒童、約達八千以上、原設之市立小學、僅有完小三校、初小二校、短小一校、共計四十三級、容納學童二千四百餘人、供求相差、殊屬遼甚、教育局長徐公美、關心京市初等教育、期以減少失學兒童、爰經派員查勘胭脂巷二十二號民房、計共樓上下十有五間、足敷開辦初小一所、決定暫設七級、以資收容失學兒童、開已令委前市立第十四小學校長具有慶、爲市立胭脂巷初級小學籌備員、飭即前往該處籌備具報云、

市清潔隊積極 清除垃圾汚穢

【本報訊】本市當局以際此伏暑時節、積穢垃圾、殊與公共衛生有礙、曾於上月起、飭由本市清潔隊、擴大清除市內垃圾積穢工作、以免疫癘蔓延、茲悉清潔隊長馬皋鈴、奉令後當即添僱臨時伕役、會同該隊原有工役、分上下午在市內各處從事清除工作、茲探悉七月份該隊清除垃圾數量如下、堆儲數量一九七五〇〇〇斤、塡塘數量四〇二三〇〇斤、焚化數量三一四四〇斤、共計除去垃圾六〇二八七四〇市斤、

農礦部正式設立 林政漁牧兩司
以便推進而專責成

農礦部組織法草案應設立五司、㈠總務、㈡農政、㈢林政、㈣礦會、㈤漁牧、該部成立之初、因經費有限、僅先設總務、農政、礦政三司、其林政、漁牧兩司、則暫各設辦公室、進行一切、茲以立法院通過農礦部組織法、由政府明令公佈、該部爲遵照組織法之規定、且林政、漁牧、工作日趨繁重、爲推進業務、而專責成起見、爰於本月一日、正式設立林政、漁牧兩司、林政司司長、暫由參事秦亞修兼代、漁牧司司長暫由參事張柱尊兼代、至各該司科長、科員等、則因該部人員已多、薪俸額原已超過規定、爲撙節經費計、決不另委新員、僅調用其他各司處職員充任、

全國度量衡局 設各省市檢定所

工商部全國度量衡局、積極組設各省市度量衡檢定所以來、各省市該管廳局、均已先後進行、蘇省建廳日前函詢標準、定用器等價目、以便編造預算、業由該局函復、幷悉漢口市前將檢定所所定辦事細則、依法函請全國度量衡局備案、該局業函復准予備案、

警廳警士教練所
十三期學警將畢業

首都警察廳警士教練所第十三期學警一百名、業已受訓期滿、定於八日上午九時在清涼山該所大禮堂舉行畢業典禮、屆時申廳長將親臨致訓、聞畢業後、即分發於本京各局隊服務云、

江河水位降落 暫無氾濫之虞

水利委員會以值此大汛期間、各省江河氾濫堪虞、除已劃委爲預防外、會令省建設廳及市工務局、隨時報告、長江運河水位雖一度增高、業已降低、故暫不致有氾濫之虞云、

中國體育促進會 遷往新址辦公

中國體育促進會、日來會務蒸上、頗感朱雀路八十三號原址狹隘、不敷應用、已獲悉該會於八月五日遷移新址（建鄴路一八五號）辦公云

國立師範定期 舉行新生考試

國立師範學校、自組織招生委員會開始招生以來、報名者甚爲踴躍、已定於十、十一、十二三日在該校舉行新生考試、茲爲便利遠道來京投考學生起見、免費供給住宿、每日收膳費一元云、

促進學生身心訓練 恢復童子軍制度
灌輸青年和平反共思想

【本報訊】教育部方面、爲促進中小學之身心訓練、決定於二十九年度第一期學恢復童子軍制度、現在童子軍訓練委員會已經正式設立、由藉正平、戴英夫、樊仲雲分任正副委員長、目前正參照日本少年團訓練辦法、草擬實施計劃、不久即可正式公佈、聞其內容、對於過去訓練制度、遵循環境大加改革、灌輸一般少年以和平反共思想、同時幷促進體魄之向上云、

社會部設立 日文研究會
藉謀中日文化上之溝通

社會部鑒於日本社會事業之推進、社會政策之施行、頗多足資借鏡、爲勉勵職員從事研究、藉以增進工作效率起見、特設立日文研究會、利用每日休憩餘暇、下午二時至三時爲研究時間、加入該會者、極形踴躍、計有一百餘人、聞中央祕書廳、亦有職員十餘人加入研究、現由部聘請沈玉光先生担任指導、並聞已於八月一日起開始研習云、

東亞教育大會 我國代表團動態誌（八）

㉑十四日上午八時半、戴次長徐司長張祕書三人、赴東京市教育局局長皆川先生官邸訪談、皆川先生本爲司法部次官、因對於教育有特殊興趣、特辭去次長職務、改任現職、此人富有哲學思想、著作甚富、暢談至二小時之久、

戴、希望先生對於中國文化教育有所指示、

皆：教育須從人類天性着手、孟子主張性善、荀子主張性惡、皆有所偏、日本教育在表面上、不易看出、我覺得無論何人、性格最關重要、性格好、則一舉一動、均易向善、否則無不向惡、

戴：先生究竟主張性善乎、性惡乎、抑二者皆有存在之價值乎、

皆：我主張性善、不過對於性惡說、亦無充分理由將其駁倒、我認爲人類有兩種本能、一爲謀個人生存之本能、一爲謀種族生存之本能、西方文化、重個人主義、未免數典忘祖、其實兩種本能應同時發展、倘使只重個人、不重種族、個人不久必歸消滅、我中日兩國人民有祭祖習慣、此乃表示我之所以有我、係祖先之所賜、我之事業、賴祖先之力以完成、意義何等深長、西方人民茫然無知、所謂性之善惡、亦可因此辨別、凡由個人生存而至於民族生存者爲善、由個人生存而妨礙種族生存者爲惡、此爲我對於性善性惡之解釋也、

戴：先生之主張、與『大乘說』殆相近似歟、

皆：印度之大乘思想與德國之集體主義、結果消滅自己、也不是健全的主張、有許多國家、故意製造敵人、使國內團結一致對外、德國幾乎與全世界爲敵、危險萬分、因爲所謂假想敵一旦不存在、則國內必趨瓦解、所以我認爲大理想本能的出發點、還是要建築在良好的性格上面、

戴：以種族爲前提、是不是中國所謂『大我』、

皆：微有不同、犧牲小我以求大我、印度有此理想、可是印度有三萬萬人、竟被十分之一人口的國家所統治、須就是犧牲小我的結果、

戴：照先生之意贊成小我與大我並存、究竟『小我』與『大我』究應如何調協、

皆：從祭祀祖先做起、推而至於社會國家事業、就是由小我而至大我、又在和平時期、不妨各自謀生存就是小我的表現、在國家危險時期、須『團體一致』、就是大我的表現、

㊃戴次長、嚴司長、徐司長於十四日正午、赴東京車站、送華中代表團啓程返國、（二十日由神戶乘輪返滬）、㊄十四日午後三時、戴次長夫婦、徐司長夫婦、及王伯庸先生赴德川侯爵官邸、參與東洋婦人教育會招待會、㊅十五日上午八時戴次長、應總理老友頭山滿先生之約、至其家中暢談、對於中日和平、交換意見極多、㊆十五日正午本國假帝國飯店餐廳招待文部大臣松浦鎭次郎、與亞院總務長官柳川平助、帝國教育會長永田秀次郎、東京市長大久保留次郎、文部次官舟橋清賢、司法部次官星島二郎、外務省東亞局長堀內千成、東京市教育局長皆川治廣、興亞院文化部長松村秀逸、參謀本部園田大佐、陸軍省軍務課福山少佐、大西少佐等七十餘人、濟濟一堂、極一時之盛、㊇十五日下午三時中國教育建設協會與大民會在帝國飯店分別招待新聞記者、出席者共三十餘人、席間由戴理事長、趙祕書長先後致詞說明教育建設協會及大民會成立之旨趣、及今後之動向、記者代表答詞、認爲兩會爲和平陣綫中之先鋒、㊈十五日下午四時半戴次長赴大日本青年團講會演講、㊉十五日下午六時、文部大臣在官邸單獨設讌招待、陪客有柳川總務長等十餘人、兩國人士談話、極端坦白、松浦大臣及柳川長官均切實聲明、現在日本中小學教科書、已改變作風、決無侮華字樣、希望向中國教育界加以解釋、果能切實合作、一心一德、不但抗日二字、不能成立、即和平二字、都可不必存在、只可成爲歷史上一個名詞而已、

七月十七日午後、代表團離東京、當晚宿箱根、十八日遊覽箱根、遠眺富士山、下午抵熱海、海天如鏡、景色絕佳、十九日上午由熱海乘車至江津、換車至京都、下午四時半抵目的地、先參拜東本願寺、然後至旅館休息、二十日上午、戴次長恆定參加京都帝國大學職教員懇談會、車抵京都站時、京都帝大教授（經濟學部部長）谷口吉彥、助教授中川與之助、市都府社會教育主事八田一男、警察部警務課小寺卯三、京都市觀光課林靜夫、東本願寺僧安田力、及市都帝大中國學生陸思傑等、已手執我國國旗在站歡迎、戴次長下車後、與歡迎者一一握手答謝、

此次我國代表團中、戴次長經驗豐富、思想敏銳、固爲最適當之人選、另有幹部五人、㊀嚴恩祚兼管總務、㊁徐季敦兼管文書、㊂趙如珩担任交際、㊃祕書張素康、㊄祕書王伯庸二人輪流翻譯、可謂相得益彰、有此五人襄助、

二十日上午九時、戴次長率嚴徐趙張共五人、拜訪京都府知事及京都市長、十時參觀京都第一高等女學校、考察甚詳、該校學生臨時舉行籃球及游泳表演、技術純熟、十一時出席京都帝大懇談會、該校總長羽田亨、法學部部長石田文次郎、醫學部長松本信一、工學部長平野正雄、文學部長西田直二郎、理學部長野滿隆治、經濟學部長谷口吉彥等均出席、席間關於溝通中日文化之途徑、討論甚詳、在該校午餐後、參觀高等學校學生劍道演習、旋又赴修學院離宮（即還都以前日本天皇離宮舊址）參觀、

（補誌）東亞教育協會神戶支會、由橋崎博士主持、十九日在神戶開大會、我國代表團（華中部分）二十餘人、由中國教育建設協會理事王宗軾領導、一體參加、王宗軾發表演說、情詞懇切、全場鼓掌、演說畢、橋崎博士對衆大聲疾呼曰、「此乃中國人也、此乃中國有識之士也、諸君平日腦筋中、及言談中、所謂之中國人、完全錯誤、此後吾中日兩國人士、應本互尊互愛之精神、切實攜手、共謀東亞之建設」、

金陵識小錄（五）
・郭禿先生・

散原精舍

金陵勝跡志云，散原精舍在復成橋畔，爲義寧陳伯嚴別業，水木明瑟，不聞市囂，兼城市山林之妙。按陳先生名三立，爲淸季四公子之一，與譚復生，丁叔雅，吳彥復齊名，詩蓋天下，惟鄭海藏可與比肩，有散原精舍集，數年前始歸道山，長公子師曾詩畫擅絕，惜已先先生而逝，次彥和彥通均有詩名，彥通現在南京供職政府，彥和居廬山久，事變後，不知漂泊何處，余與彥和交摯，秋水兼葭，曷勝感念。

斛斗巷

友人多僑居斛斗巷，乃考斛斗巷，首都志載，張侯府在大中橋襄府巷內，蓋前明襄國公故府，今桐城劉氏賃居之，侯諱勇，康熙間以征三藩功，封侯世襲，侯府後爲張佩綸駐居，民國以來，屢次駐兵，今爲立法院院址，係向張氏後人租賃者。按立法院正在庀工興築間，適值事變發生，毀壞殆盡，敗瓦頹垣，不堪入目，國府還都，立法院與行政院同在前考試院內辦公，斛斗巷今已不稱爲立法院衙矣。

明遠樓

新南京載貢院明遠樓，貢院創建於明永樂時，爲科舉時代秋試之用，在東區夫子廟東，即國民政府建都南京，就院址設立市政府，明遠樓爲院內舊建築物之一，居市府之首，形四方，高三層，登臨四顧，秦淮風景，歷歷在目。按事變後市政府舊址，維新政府改爲立法院及內政部官衙，國府還都立法院雖設在他處，而司法院並內政部仍在其間，明遠樓自始即爲衛兵宿舍，已歷三年矣。

南京廣播電台播音節目
八月六日（星期二）（南京時間）

XOJC 周率660

時間	節目	備註
上午		
一一・三〇—一一・五九	家庭節目	（夏令的衣食住行）（國語）
一一・五九—一二・〇〇	報時	（日語）
下午		
一二・〇〇—一二・三〇	故事	（水滸事—伏斷橋）（魯達過橋）[illegible]
一二・三〇—一・〇〇	西洋音樂	（輕音樂）
一・〇〇—一・二〇	報告新聞	（國語）
一・二〇—一・五〇	唱片	（京劇）
一・五〇—二・〇〇	豫告節目	（國語）（日語）
二・〇〇—二・三〇	唱片	（歌唱）
二・三〇—三・〇〇	經濟新聞	（上海語）（轉播大上海）
三・〇〇—五・〇〇	休息	
五・〇〇—五・三〇	兒童節目	（暑期雜談—汽水）（兒童故事「努力記」）[illegible]
五・三〇—六・〇〇	日語講座	（劉　零・今登雲）（日語講座第二課）（日語講座播音教程　黃鑑村）
六・〇〇—六・三〇	報告新聞	（國語）
六・三〇—七・〇〇	友軍將士節目	
七・〇〇—七・一五	演講	（大民會第一五九次）
七・一五—七・三〇	報告新聞	（國語）
七・三〇—八・〇〇	友邦僑民節目	
八・〇〇—八・三〇	唱片	（歌唱）
八・三〇—九・〇〇	吹奏樂	（市政府音樂隊）
九・〇〇—九・二五	報告新聞	（國語）（轉播大上海）
九・二五—九・五〇	遊藝	（國樂）（轉播大上海）
九・五〇—一〇・〇五	時事講述	（國語）（轉播大上海）
一〇・〇五—一〇・一〇	豫告節目	（國語）

招尋胡氏族譜啓事

胡氏族譜共四冊係上海胡人鳳號笠夫所著前三冊係族譜後一冊爲笠夫公年譜在京因戰事遺失如有人在舊書坊或他處尋得送至本京鼓樓三條巷槐村十號鈕宅當酬洋壹百元正 B1384

愛齒牙科醫院

本院不但有近代設備、物理療法、X光線、科學而且設置諮詢室、如蒙光顧、無任歡迎

上海九江路三井銀行大廈二樓一二三號　電話一四二七三號
第二醫院在禮查飯店內　電話四六一一三號

上海和豐搪瓷廠 駐京發行所

54120　2097　0123

南京第一區第一保 保長辦事處

本廠出品之特色 搪瓷牌子 美麗堅固

賽銀禮品 歡迎批發
電刻登章 經久不變
地址太平路二六四號

上海當票換鈔票

衣物如有上項事件速臨莫愁路一九二陳順興內徐常宇接洽 A707

新鮮水菓

葡萄 洋梨 蘋果 零躉批發

國立中央大學農場管理處

設計庭園 代植花卉苗木

地址國府路二八二號 電話二三四七八番

B.1418

經濟新聞

河下來源昨無點綴 米荒捲土重來
漲風激起暗盤橫生 貢米接濟刻不容緩

【本報訊】和緩未久之米市、連日又呈緊漲，漲勢之猛烈，較之前度，有過之無不及，四日之間，飛升達十餘元之鉅，來勢之洶湧誠屬令人咋舌，緣京市米糧闕慌，醞釀已久，此次能以急轉直下者，實當局措置得法，一方面溝通無米來源，由商人集資採購，一方面訂購洋米、以補不足，閭戶閑風心虛、相繼出籠求脫，河下來源、不斷點綴，因之米市跌風、頻頻下挫，目下市場囤貨、類已脫清，集養無米，迄未到貨，而西貢米亦因手續問題，發售有待，竟頓市場少數求貨，何能支持，在供不敷求支配下，又將漲風激起，二次米荒，捲土重來，前途殊堪重視，昨日整個市場，粒米未到，恐慌氣氛、更趨惡劣，城戶大張吸胃，搜購不遺餘力，剩餘棧貨，成交約二百担，是以暗盤重生，米市再度混亂，有待西貢米出籠接濟，已屬刻不容緩，若能即日開始發售，亡羊補牢，未為晚也。

【又訊】京市米粮來源，曾一度發生恐慌，幸經市府當局，極力設法溝通，始免延長，茲悉近日來源，又告短少，價格每石又連日上漲有十餘元之鉅，據米業中人談，嗣後如米源仍不暢通，勢將再演第二次恐慌狀態，幷聞西貢米及商人所購蕪湖米，雖有大批運京，然因時間及手續關係，發售期尚須有待，現社會局已令各區公所派員調查城內外各殷實米商狀況，一俟調查完竣，即可發交各米商代為出售云。

京市金價猛漲 紗市交易旺盛

【本報訊】京滬金融市情、緣物資過剩影響，一度沉寂異常，距滬方通貨之膨脹，近日益形擴大，不得已再將法幣匯值貶低，投機家瞻前顧後，認為投機黃金，仍不致護為失時，且銀行拆息頻降，益足促使游資活動之心，現金又呈挺進景象，本京週一銀樓開價，承上週餘波，劇烈報漲，飾金行情，拾級而登，每兩進出均升起十元，後市漲風猶無頹意，

【中央社京訊】五日京市金融市場，於開市後，人心極度興奮，兼之外匯緊俏交易、尤見起色，故金市掀漲最烈，飾金銀樓掛牌，同日數度更易，飾飾看高，始赤五千六百卅五元，飾金進五百卅五元，出五百八十五元，終日有一百四五十元上落，划條四十四元，日帛無變化。紗市五日因金市猛漲，交易旺盛，故各紗行情，均起激烈變化，且人心頗堅，尙有續漲趨勢，東紗成交一千八百包，同日九百包，客銷九十五包，同行一千四百七十包、客銷三百十五包，各支市價，計六支藍雙獅四百九十元、十支雙龍六百元、十支醒獅六百十元、十支金塔五百七十元、十支九魚六百七十二元、十支寶星六百六十四元、十六支仙鶴七百七十二元、十六支金塔七百八十二元、廿支豐年八百八十八元、廿支藍鳳八百八十六元、廿支仙鶴八百五十二元、廿支仙桃八百十五元、廿支水月八百八十八元、卅二支藍鳳九百七十五元、卅二支彩球一千〇三十元、

散戶久靜思動 粉市東山再起
客粉絕跡京粉外運 市情轉活明定暗緊

【本報訊】本京粉市、自十五元餘之高盤、下瀉至十三元二角後、市況轉形堅定、日來客粉拋貨零星、京粉復提供某埠大幇需要、環境突入佾局、蓋客粉前此以本街粉盤、一度達十六元之暗市、當時各幇粉商、鑒於有利可圖、紛紛運京傾銷、除益豐蕪粉、山鹿錫粉、大量求脫外、而蚌之大錢元寶、鎮江之金山等雜粉、亦聯袂擠銷、本街粉囤、見現貨壅塞、無機可趁、遂自動抑低粉盤、排除客粉勢力、綠粉猛跌三四元之鉅、開客粉地頭廠盤、開價為十三元、益以沿途水脚、所費不貲、經此一番挫折、虧蝕不堪、視京地為畏途、勢成裹足、市面散囤、久靜思動、現均紛事扒進、店戶添胃亦佳、各粉市情、復有東山再起之意、昨市粉盤、亦呈明定暗緊之狀、

猪肉市價又告回漲

【本報訊】本市週前因適值齋期、市民狃於積習、頗多戒葷、各猪肉鋪、門可羅雀、市面銷量銳減、而江北猪隻、來源復湧、鮮肉市價回跌、現齋期已過、肉食者多、蘇錫等地、近日肉價飛漲、缺乏現貨、猪販咸趕錫脫售、京鮮肉市價、亦形增高、每市斤已由五角增至七角云、

滬市百貨市場近況(一)

【中央社特稿】滬市在事變前、曾有匡氏創設蓬萊市場於南市、而開百貨新市場之先例、厥後受戰禍影響、未能復業、自戰事西移、滬市租界內、因人口驟增、消費物品、需要日漸增多、於是商人乘機勃起、紛紛在租界住宅區附近、組設商場、助長市面之畸形繁榮、最近設立者、為靜安商場、次為百樂商場、復有邑廟市場等、盛極一時、自國府還都後、人民相率離滬回鄉、生涯日趨冷落、勢將同歸於盡、茲探詢營業概況、分誌如下、

靜安商場 資格最老

戰後上海新興市場、資格最老者為靜安商場、他處於地豐路東、該市場於民國二十七年十一月一日正式開幕、其時建築費僅六萬元之譜、因該商場基地、為經營者所自有、故成本較輕、租價特廉、每間店面、除收押租二百元外、不收小租、租金視店面之大小而定、每月自十五元至二十五元不等、為上海各市場之首創者、場內商店、亦較全市各商場為整齊、顧客以西區居民甚多、故營業勃興、據該場負責人談、營業雖為全市各商場之冠、但自本年四月以還、因國府還都、和平實現後、人民相率離滬返鄉、生涯日趨清淡、前途不能樂觀、即本市居民、復因生活日高、購買力亦削弱、該同樣之商場既多、供過於求、有同歸於盡之虞、

百樂市場 由盛轉衰

與靜安商場毗連者、為百樂商場、位於百樂門舞廳右側、交通便利、一路、二路、三路、七路、九路、十二路公共汽車、以及二十路無軌電車、均可直達、其地點之適宜、為本市各商場冠、該場之基地、係租地造成、計建築費為八萬金、每間店面、收押租三百元外、每月租金自四十元至六十元不等、較靜安商場之租金為昂、惟營業不亞於靜安商場、全場商店、在去年尚有微利可圖、該商場商店甚多、共計五十四家、尤以各大工廠分銷處居多、如中華橡膠廠、泰康食品公司、中華琺瑯廠、更足吸引顧客、但自本年起、該場之營業、亦已由盛轉衰、

邑廟市場 生涯冷落

邑廟市場之創設、為南市邑廟之某鉅子、於二十七年十二月興工、二十八年一月開始營業、該場中間仍設城隍大殿、新塑神像一座、名曰「城隍行宮」、藉以吸引善男信女、迷信者前往、商店中以食品香燭玩具化裝品麻雀牌為多、仍含過去邑廟之典型、以該場零店之每間店面、係開店者自行裝修、每間租金自三十六元起至六十元止、並須付小租三百元、該場營業全賴城隍之香汛時節、較為興旺、據該場負責人談、本年營業、因生活高漲、人民購買力削減、較諸去年衰落、（未完）

行情

米糧（河下行盤）（每石價）

品名	價
黃熟上米 中 次	（缺貨）
新上	五三.○○
新中	五○.○○
新次	四七.○○
暹通機米	四七.○○
元熟米	四四.○○
上 次	（缺貨）
上	四四.○○
次	四二.○○

雜糧

品名	價
元麥	二○.○○
蠶豆	一九.○○
菜豇	一六.○○
綠豆	三六.○○
黃豆	三七.○○
小豆	三二.○○
青豆	三二.○○
芝蔴	三三.○○
小麥	二四.○○

油糖（每担價）

品名	價
大連油	九二.○○
泰安油	九○.○○
產豆油	九○.○○
菜油	八○.○○
蔴油	九二.○○
秋油	一五.○○
精鹽（加三成五）	一四.二○
准鹽（加三成五）	一三.七○
四五（每包）	一一三.○○
四號（每包）	一一三.○○
棉白（每包）	一一七.○○
袋赤（每包）	一○八.○○
枝洋（每担）	六九.○○
提青（每担）	七○.○○
衛紅砂（每包）	一二○.○○
冰糖（每担）	八四.○○

麵粉（每袋價）

品名	價
綠牡丹	一三.二○
紅牡丹	一二.二○
藍牡丹	一一.○○
綠飛艦	一三.二○
紅飛艦	一二.二○
藍飛艦	一一.○○

煤炭（每噸價）

品名	價
鴻基煤	缺貨
中興塊	二○○.○○
中興屑	一五○.○○
陵	五五.○○
開平煤	缺貨
雋煤	三六○.○○
紅煤屑	缺貨
龍潭煤	五三.○○
銀炭（每担）	缺貨
木柴（每担）	四.○○
黑炭（每担）	一六.○○

香煙（每箱價）

品名	價
大英牌	一○三○.○○
老刀牌	七九五.○○
仙女牌	四八二.○○
品海牌	七一五.○○
金字塔	五○○.○○
白金龍（聽）	一○○○.○○
白金飄條	八八○.○○
小長城	四五○.○○
大囍珠	四四○.○○
大香檳	五三○.○○
百花牌（日幣）	一五○.○○
黃錫包（日幣）	三二○.○○
美駝牌（日幣）	一八○.○○
禮拜堂（日幣）	一三五.○○
雙搾聽（日幣）	一七七.○○
雙斧牌（日幣）	三一○.○○
全蘇牌	二五七.○○
長壽牌	一五一.○○
吉祥牌	一七二.○○
指南牌	二一四.○○
大前門（包）	二七八.○○

酒類（每担價）

品名	價
燒酒	五○.○○
泡子	六○.○○
高粱	一一○.○○
紹興	四八.○○

金融（每兩價）

品名	價
金買入（市平）	五四○.○○
金賣出（市平）	五九○.○○
銀買入（市平）	三.五○
銀賣出（市平）	四.五○
華興票買進	一五九.○○
華興票賣出	一六四.○○
日票買進	八○.七五
日票賣出	八一.二五

雜貨（每箱價）

品名	價
美孚洋油（原聽）	一五.○○
亞細亞煤油（原聽）	一五.○○
光華洋油（原聽）	一五.○○
幸福洋油（原聽）	一五.○○
城門牌石油（日金）	一二.○○
上海火柴（每箱價）	三三.○○
南京火柴（每箱價）	三三.○○
鎮江火柴（每箱價）	三三.○○
僧帽牌洋燭	一九.六○
飛鷹牌洋燭	一九.六○
固本肥皂	一九.二○
五洲固本肥皂	二三.五○
日光牌肥皂	三六.○○
祿鋒扱	一四.○○

上海經濟市況

滬市匯兌 上午開盤

英匯現貨 三辨士一六分之一三 售
九月三辨士六四分之五一 售
美匯現貨 五金元一六分之一三 售
九月五金元四分之三 售

軍票合法幣

八○元八分之七 售
八一元八分之一 購

海關金單位（華興券）

金單位二元九○五
合法幣四元七○七

滬市物價指數 上月已見平落

【中央社滬訊】滬市場物價指數、今年上半年以來、因受金融之劇變、國際局勢之擴展、交通阻礙、物資調劑不能平衡、逐月提升甚鉅、較之去年同時高達百分之二百以上、一般平民負担痛苦不堪、據本市經濟機關調查統計、本年七月份物價指數稍見平落、較之六月份減低百分之○、八五、蓋上月關之糧食燃料、棉紗布之衣著類之市價均見回降之故耳、

聯銀券換算法幣

滙劃貼現率 四五元○○
金塊開盤 一一
五．五七○元

滬市棉紗現貨

品名	價
日光（一六支）	（不變）
藍鳳（二○支）	八一七元
仙桃（三二支）	九二○元
藍鳳（四二支）	九八○元

滬市棉布現貨

品名	價
四君子（四綫）	元九一二五
四君子（五枚）	元九二二五
龍頭（細布）	二八元七五

滬市雜糧現貨市況

大豆油 九三元五○

外棉市況

品名	價
白洛去	一八四元三六
亞尼甘	一七五元六八
白拉基爾	二三六元六二
美棉（八分之七吋）	二六九元八五
美棉（一六分之一五吋）	二七六元六五
大豆	三二元○○
花生油	六五元○○
麵粉	一五元七五

華興銀行公定行市

英匯六辨士 售
美匯九金元八分之一 售
華興券換算法幣 一五七元 一六二元

戲劇類

中華大戲院（夫子廟）
△今天無敵超特獻映▽ 中國空前成功轟動中外一部 現實舞台名劇！搬上銀幕！
新華公司 革新出品 張善琨監製 曹禺編劇 沈西苓改編 岳楓導演 袁美雲領銜
梅熹 陸露明 尚冠武 白虹 夏霞 韓蘭根
新華全體明星聯合演出
日出
每場加映世界時事新聞
揭破紳士階級的醜惡！描寫下層社會的痛苦！顯示：金錢萬能的魔力！控制每個階級的人們！
規定時間 平日 一時 三時半 六時 八時半
指定席 一元一角 軍人七角 小人五角
二樓 大人八角 軍人六角 小人三角
三樓 大人六角 軍人四角 小人三角
樓下 大人四角 軍人三角 小人二角
電話：二一二九五

中央大舞台（淮海路）
郭少華 周美娟 潘奎芳 李淑棠 小王桂卿 王桂卿 張英武 姜曉雲 李榮萱 雪艷玉 謝俊樓
彭少卿 張祥雲 張雲樓 小二王桂卿 新雲秋 小三王桂卿 張鴻祥 謝俊庭 胡菊奎
男女藝員一百五十人一齊登台
（今日日戲）三鞭而鐧 南天門 活捉呂蒙 大登殿 周瑜歸天 全武行
今晚初次公演 五本西遊記
五本說明書如下
羣妖含怒 四妖化形 李鼠傷蛇 汪宗作親 狼心害徐 惡人惡報 張公悟報 洞中思妻 天蓬思凡 錯投猪胎 南海離加 一家團圓 唐僧西行 悟空收龍 八戒招親 大闖洞房 悟空闖威 八戒獨門 滑稽開打 情室被擒 五本節目 至此終止
對號票每日上午十時預售

東劇（中山路）
發揚日本文化●介紹風俗人情
觀「東劇」影片一次 勝遊日本全國一週
今日開映兩大巨片
青春情感 主演 瀧口新太郎
海援隊 主演 嵐寬壽郎
冷氣開放 務希各界早臨
時間 日本鐘十二時起演 隨到隨看
價目 日金 大人一元 兒童三角

麗都大戲院（不購門券）
一鴻一齡 春童 秦巧鈴 秦巧雲 秦巧寶
●全體一齊登台●
◁今天夜戲▷ 蕭何追韓信 霸王別虞姬
票價 對號六角 特別四角 普通二角 夜戲七時起
日戲每逢星期准於表演

天舞廳
標準大京班 前排座位 加二角票
王燕玉 李萬亭 華慧雯 鮑月春 馬驊駿 閻皓明 王惠宸 王文祥 張品山
（今晚節目）南陽關 紅樓夢 一箭仇 同惡報
露天有聲電影 國華公司新片特殊貢獻 李三娘 周璇 舒適（領銜） 張石川（導演） ◁磨房產子▷
時代話劇 譚志遠 領銜主演 惡婆婆
國技藝術 潘玉珍 絕技驚人聲震海外 逐日表演不同節目百看不厭
新建寬大光滑舞池 加聘港滬著名舞星！！
新都樂府遷移入園 菲島樂隊協力伴奏

麗都花園
首都唯一高尚的消夏勝地
月季券 每張國幣十二元正
本園為謀遊客便利經濟發售既經濟又便利又免得每天入園購券擁擠的麻煩多購者從速
遊覽券五角 乘涼時間延長

明星大戲院 對號可以預購 電話（二三六六七）
今日桑君登台表演
張王桑于 [illegible]
全本 水滸之一 陽澄樓 日戲
夜戲 大回朝 雙獅圖 盜仙草 黃忠代箭 全本黑驢告狀
即日公演 機關佈景 真水真牛上台 天河配

新世界遊藝園 實記 地址朱雀路四象橋 電話二三六六七
門號每位二角場內不另加票並可連游明京大星班每日十二時開放
女子滑稽 王雪琴 米彩英
歌舞團 清妙香肉 歌舞謝感
女子扯鈴 孫玲美 孫蟾美 表演扯鈴絕術
話劇團 從此興隆 准七號登台
時代滑稽 曹一瘋 花一虹
口技 哈哈笑 百鳥朝鳳
有聲電影 今天獻映名貴鉅片 雲裳仙子
維揚大戲 王鳳英 楊寶珍 包桂卿 日戲前本蔡金蓮 夜戲四無縣姻緣
青年技術團 空中絕術
大放火燒四川峨嵋山
大甲魚 今日起在本公園開展覽
李家班 巧走鋼絲
平津新民社 滑稽京戲
萬能蓋腳 木棍頂球
赴滬料辦 暫停數天

南京大戲院（夫子廟 姚家巷新）
李鴻飛 陳吉瑞 趙韻聲 琴雪豔 于占元 花月琴
候劍坤 李碧君 蓋蘭亭 蔡匯春 劉榮培 劉樹琴 袁素麟 陳志鵬 胡寶福 李紅 小達子 花月蘭
暨光京劇團全體著名男女演員一百餘人
今天開演夜戲各人拿手傑作
四五花洞 大金錢豹 追韓信 特別改良三本鐵公雞 全部法門寺
明天日夜初次公演應時名劇偉大機關綵景 全部新美術佈景 天河配
七本 濟公活佛 排練純熟 注意公演日期

夫子廟貢院街③
●可口的飲品● ●受享的快愉●
紅梅

本月十日全部開幕
國際飯店 十大特色 國際聯歡社
挽回秦淮盛況不惜耗費 鉅金創金陵未有之先聲 裝潢富麗堂皇佈置陣容整齊 冷氣同時開放如臨廬山幻境 復興京都市容添設偉大 餐廳開六朝未有之創舉
莊嚴大廈 富麗餐廳 偉大禮堂 川京名菜 衛生西餐 寬敞舞池 科學冷氣 妙齡紅星 精美設備
◁不作虛偽宣傳 請君駕臨參觀指教▷
地址：貢院西街新廈 電話：二二九四九號

國際劇場 世界大戲院舊址 電話二二九四二號 A502
中華電影公司發行 日本影業權威川喜多長政監製
主演 徐聰 白光 李明
東亞和平之道
愛好和平的中日人士都應當來看一遍 勝遊華北全境
全部國語對白有聲片 並加映世界新聞片
前排四角 後排三角

鮑正療養院
首都南京特別市戒毒所所長鮑正主持
是適合大眾理想唯一戒煙戒毒療養病之所
本院繼續優待黑籍同胞
敝院於開幕期中，因優待染癮同胞起見，特規定不論住院戒，門診戒，概以八折收費，並訂登記辦法，乃實行以來，投戒踴躍，登記擁擠，現已期滿，而各界函請繼續優待者，依然絡繹不絕，敝院為便欲戒諸君不再向隅，特再將八折優待辦法繼續半月，在優待期中，自即日起，如因事不克住院戒，門診戒者，仍可先行登記，苦海無邊，回頭是岸，良機不再，欲戒從速。
院章備索 門診時間 上午九時至十一時 下午二時至五時 星期停診
院址石鼓路三十五號

天香閣戲茶社 地址夫子廟 A677
今晚化裝彩排 夜戲
花美娟 雙珠鳳 張俊良 捉放曹
各大歌星 羣芳會唱
每逢星期日加演日戲 每位大洋三角茶

翠樂戲劇廳 夫子廟 A505
高尚娛樂清唱彩排 每逢星期日加演日戲
晚戲 金鳳 南陽關 周美娟 花田錯
逐日特請各大歌星 彩排好戲 羣芳會唱 每位大洋三角

精益
中國首創自己磨光日配科學眼鏡 地址太平路 花牌樓一八二號之一
信譽卓著歷史悠久之眼鏡家
慎視之 明察之
慎重視力，必須明察鏡之益，既為保健目光，不可不鄭重光度適宜所以非經檢驗準確，庶能達到補助功效，本公司專驗驗光目光，自製科學鏡片精工琢磨時式太陽眼鏡，各種鏡架。A616
總公司 上海 南京路 分公司 北京 天津 濟南 重慶 昆明 香港 漢口

一品公寓
地點 太平橋南九十號（即鐵道部東首）
西式樓房屋頂禮堂 一應俱全另有住宅 出租定價均極低廉 A715

律師 會計師 葉兆昌
衡平法律會計事務所
所址：南京城內新街口糖坊橋三十八號 A584

修理買賣 電氣冰箱
敝公司由滬到京專門設工程師修理北極惠斯頂好挪威各種名牌電氣冰箱兼辦冷氣設備並收買新舊冰箱零件機器馬達
南京吉昌貿易公司謹啓 乾河沿小粉橋一號 A76

野猪牌 蚊煙香 效驗卓絕 老牌 衛生無害

泰和製版所
精製 特點
網綫銅版 照相鋅版 魚鱗銅版 套色鋅版 出品精良 交貨迅速 約期不悞 價目克己
地址 南京中華路三三二號

各地通訊

蘇省教育廳 推進和平運動 擬訂指導辦法大綱

江蘇省教育廳張廳長為切實推進和平運動起見，特訂定江蘇省小學指導兒童，及家庭推行和平運動辦法大綱一種，茲將原辦法探錄如後、第一條，江蘇省教育廳為使各小學指導兒童及家庭推行和平運動起見，特訂定大綱、第二條、各小學指導兒童、及其家庭推行和平運動、應以和平反共建國為中心目標、第三條、各小學應於開學後二星期內、組織和平運動推行委員會、由校長教職員暨家長代表若干人組織之、以校長為主席、家長代表由校長請定之、前項委員會組織成立後、應呈報教育行政主管機關備案、第四條、和平運動推行委員會之重要任務規定如左、㈠規劃學校及家庭推行和平運動之具體方案、㈡討論學校及家庭推行和平運動之實際問題、㈢審核學校及家庭推行和平運動之成績並決定獎勵辦法、㈣切實宣傳和平運動之意義、及推行方法、㈤其他關於和平運動推行事項、第五條、和平運動推行委員會規劃學校推行和平運動之具體方案時、應注意下列各事項、㈠開學時應調查兒童家庭狀況及社會環境、㈡利用公民訓練及常識科時間闡述和平運動之重要、務使兒童對於和平運動認識清楚；並努力宣傳、㈢各科教學、應盡量採用、與和平運動有關係之材料、㈣校長及教職員應隨時隨地注意各個兒童日常行為、遇有不合和平運動者、即予以糾正、㈤在舉行週會時、應提出具體標準共同宣讀、加以申說、或定為訓練週、作為一週間之訓練中心、㈥利用圖畫標語、及其他事物佈置和平運動適當環境、第六條、和平運動推行委員會規劃家庭推行和平運動之具體方案時、應注意下列各事項、㈠定期舉行和平運動懇親會、講演討論和平運動之意義內容、及實行方法、㈡分期邀請一部份家庭參加學校週會、及有關和平運動之集會、以引起各家庭之注意、㈢學校應利用文字圖畫標語等、喚起各家庭注意和平運動之推行、予以指導、㈣學校校長教職員、須分別訪問家庭、調查推行和平運動情形、並相機予以指導、第七條、各小學校校長教職員、對於和平運動應切實力行、以身作則、為兒童及各家庭表率、第八條、各級教育視導人員、視導各小學時、對於各校指導兒童及家庭推行和平運動、應切實考查與指導、第九條、各學校應將和平運動推行情形、呈報教育行政主管機關備核、第十條、主管教育行政機關每學期終了、應將各學校推行和平運動情形繕具報告呈廳備核、第十一條、本大綱由江蘇省教育廳公佈施行、

暗殺是人類公敵 行為極卑怯惡辣
蘇憲兵隊破獲郭案之表示

【蘇州憲兵隊搜查本部發表】八月三日午前六時三十分、於蘇州城內逮捕暗殺江蘇省委員吳縣知事郭會基之首犯「趙強」中校（假名）二十四歲、同時沒收行兇所使用之手槍、子彈、及其他物件、蘇州憲兵隊長談、此次人犯是兇惡渝方「戴笠」一派之抗日反汪份子、他們不僅戕害郭知事一人、並擾亂蘇州的和平、更威脅四十萬民衆的生活、這是你們諸位以身所實驗的吧、暗殺是中國汚辱、是人類之公敵、又是惡辣卑怯的方法、自誇處於和平古城中的蘇州市民、許是贊成余的話罷、余在這次、感謝蘇州官民各位忍耐甚大的不便苦痛、來協力這搜查、同時、相信諸位誓約、在將來每人負責、不再有[illegible]天人都不容的不逞逆徒、到底維持復興建設、所謂「上有天堂、下有蘇杭」的和平境界云、

【又訊】本城各城門、已於昨日下午四時（日本時間）、由駐屯日本軍最高指揮官發出佈告、實行開放、並解除遮斷交通禁令、同時、所有本城內外奉令停止營業之茶館、飯店、旅舍等等、亦於昨日下午四時（日本時間）、解除禁令、實行復業云、

續獲兇犯一名

【中央社蘇州五日電】憲兵隊發表、八月三日午前六時卅分、捕獲刺郭主犯趙弘中（假名）廿四歲、同時並搜獲手槍及子彈、該犯為重慶戴笠一派、行兇目的為擾亂治安、及破壞和平、

滕縣三十年度擴充教育計劃

【滕縣通訊】本縣教育科現擬具三十年度擴充初等教育計劃、茲錄於下、

增籌經費（甲）城區小學校經費之增籌、查城區小學校、現因經費關係、設備均形簡單、校舍各校學生、人數擁擠、教室不能容納、欲加擴充及完善其設備、必須首先增籌經費、㈠劃清教育附捐、自事變後、尚未劃清、擬呈請確定數目、以便通盤籌劃、而利教育進行、㈡契紙附捐、查事變前、每稅契紙一張、附收洋二角、仍照舊征收、㈢整頓教育基金、查本縣教育基金一項、事變後、縣署案卷焚燬、賬冊無存、無從備息、現正設法調查、以資整頓、㈣整頓縣有學田、查本縣縣有學田及租金、自事變後、該項案卷損失、無從查考、前已佈告飭差催各租戶來署登記、承佃租約、計登記者有之而遲未登記者、為數仍多、現又飭差嚴催並飭令各鄉村長、協助詳為調查、務使無遺、以裕學款、而資整頓、（乙）鄉鎮小學校經費、一、鄉村自籌官府監督、並以縣教育費補助（二十九年）、查鄉村各級小學校經費、多係利用各該區區有學田租金收入、自事變後、所有未恢復各校、對於學田租金一項、有放棄未收者、有被地方侵佔者、自本年度始飭令各校詳為調查、切實呈報、務使無遺、以裕學款、而利教育進行、縣署對於鄉村各級小學校、按照成績之優劣、及班級之多少、每年分上下兩期補助之完全小學、每期一百五十元、至三百元、初級小學每期二十元至四十元、㈠除鄉村自籌外應將鄉鎮小學校之補助費、編入縣教育經費內、按照班級之多少及學校之成績、擬定小學校之補助費、每月自十五元至四十元、初級小學校補助費每月自五元、至十五元（三十年）查本縣二十九年度教育費、預算鄉鎮各級小學補助費、每年分二期補助、擬自三十年度起編入縣教育經費內、按月補助依照班級之多少、及其成績之優劣、擬定小學校之補助費、每月自十五元至五十元初級小學校之補助費、每月自五元至十元、

培養師資（甲）小學教員之培養、立鄉村師範學校恢復縣立鄉村師範學校、查本縣事變前、原有鄉村師範學校、前呈報本年度預算書、業經編列、奉令核准、現在積極籌劃恢復、擬於秋季開學、以期養成適合於現代之師資、而應教育上之需要、㈡籌辦小學教員訓練班、查本縣現任各級小學教員教法優良者、固有其人、而不堪勝任者亦屬不少、擬於本年暑假期內調訓各級小學教員講習、以便養成師資、三、獎勵小學教員——擬自本年度起、對於小學教員成績優良者、加以獎勵、或加薪或給予獎章、以資鼓勵、（乙）小學日語教員之培養——籌辦小學日語教員訓練班【一】查本縣小學日語教員極感缺乏、擬於本年內會同新民會籌辦小學日語教員訓練班、以便養成小學日語師資、

規復小學 ㈠城區小學校之規復、城區小學校共計十處、各校學生人數、均極擁擠、而一般失學兒童為數仍多、擬於本年暑假後規復城區小學校如下、區立北關小學校、（地點北關外）、縣立關岳廟初級小學校、地點城內王廟初級小學校、地點城內東門大街、縣立龍灣店街北首、㈡鄉鎮小學校之規復、查事變前鄉鎮小學校、共計二百五十餘處、現已恢復者五十餘處、一般學齡兒童、均苦無求學之所、殊為可惜、只因距城較遠、各處仍有便匪流動、規復小學、實感困難、擬本年暑假後、於距城附近各鄉、盡量規復、茲將擬規復鄉鎮小學校如左、縣立臨城小學校、地點城南臨城、一、區立胡家村小學校、地點城西胡家村、一、區立大南家院小學校、一、私立一北小學校、地點城東黨家村、㈠區立前紅精初級小學校、地點城西南前紅緒、㈡區立姜營屯初級小學校、地點城西姜營屯、㈢區立李家店初級小學校、地點城西李家店、㈢區立休城初級小學校、地點城西休城、㈢區立滿家樓初級小學校、地點城西南顏家樓、㈠區立界河初級小學校、地點城北界河、㈡區立北沙河初級小學校、地點城北沙河、㈡區立北樓初級小學校、地點城北北樓、㈡區立十里舖初級小學校、地點東沙河、㈡區立東沙河初級小學校、地點城東東沙河、㈡區立王開初級小學校、地點城東南王開、㈢區立前倉溝初級小學校、地點城東南前倉溝、

私塾教育（甲）現在各區私塾之數目、本縣共分九區、第一區私塾二十三處、第八區私塾十四處、第五區一處、其他各區因有便匪流動、殊難調查、以上共計私塾四十八處、（乙）私塾改良之方法、查本縣私塾數目據調查所得、計有四十餘處、一般塾師泥於舊習教法殊欠良善、若不加以改良、貽誤青年、實非淺鮮、現擬舉辦教師訓練班一個月卒業授以教學管理各法、卒業後考查成績優良者、准其改為代用初級小學以資補救、

教員待遇 查本縣二十九年度教育費預算、小學高級教員月薪三十元、小學初級教員月薪二十元、近因生活程度太高、物價奇貴、實難維持、擬於三十年度小學教員之待遇、稍為增加、以資補救、縣立小學校高級教員月薪數目——三十五元、縣立小學校初級教員月薪數目——二十五元、鄉鎮立小學校、高級教員月薪數目——三十元、鄉鎮立小學校初級教員月薪數目——二十元、

靖江人民生活素描
（中央社駐靖記者）

提起了靖江、恐怕還有些人有點茫然的吧、是的因為這裏交通沒有發展、和外縣一向就少有接觸的關係、假使有一個靖江人、跑到了上海、你告訴人家說、我是靖江人、那準會使人不知道你說的靖江還是江南江北、靖江因為如此的原故、所以在人民的生活中還有一部份的人、守着刻苦儉樸的習慣、我這裏便來報告一點靖江人的衣食住行、

靖江因為交通不方便、大都以紡紗織布為第一的副業、因此農民終年的穿着、十九是自己織造的棉布、在沙洲一帶的農民、他們在屋角空隙、都栽有大量的苧蔴、在收穫的時候、經過他們自己的剝蔴、織成了夏布、用來代替夏季綢類的衣服、所以鄉村人家的穿着、很少購買洋貨、除了男女的親事的時候、總購置外來的綢布、然而城市中的人、他們的生活是奢侈的、時行的「一派力司」「嗶嘰」等貨物銷路也相當的可觀、然而只是少數而已、所以靖江人民的穿着是很懂得節省的、據二十五年綢布業公會調查、靖江人民購買洋貨的力量、一年祇有九萬元、（包括國貨布匹）由此看出靖江人對於衣的方面、尚不存着過分奢華的念頭、

食、人們除了穿衣、吃飯也是很重要、靖江人口有三十二萬七千餘人、土地是六十萬三千多畝、（這是未經土地測量局量過的數目）、到有十分之六的田地、不能灌溉插秧、人民的食糧——米、總是相差很多、歷年的米、總是向姜埝曲塘等地去採辦、然而農村有着一種「元麥」、那是不論城市鄉村、每個人家都視為補助食米的第一主要品、元麥磨成了粉、叫做「親子」（江南人稱做麥屑）這種飲食、江南各縣人民無論如何是不能下嚥的、但是靖江人覺吃慣了、反而對於白米還有嫌他淡水氣、真是習慣一久、就成了自然、人民除了節儉的吃「親子」飯粥外、對於助飯下嚥的菜、也不大考究、每個家庭平日對於吃、看得很淡、假使沒有親友到來、總是一些蔬菜下箸、對於海產品更是可說談不到、靖江人民的財、農村人家甚至有的整天的喝粥、他們不嫌苦、

住、假使一個外縣人、慣了高樓大廈、那是到了靖江、一定要喊住不來、城鄉當中找不出一座洋房、有些房屋還是明朝的遺跡、進門便須彎了腰、空氣不鮮潔、對於衛生方面、很不注意、這就是靖江人現在也感覺須要改良了、

行、靖江街上、找不到一部黃包車、因為城鄉內外方圓很小、大家都能安步當車、用不着乘着車子橫衝直撞、要是下鄉到遠地方去、幾條公路、已經恢復完好、開始通車、沒有公路可通汽車的地方、用一種手搖車、每十華里約五毛錢、就可以僱到、這便是靖江目前衣食住行的狀況、

城隍廟開放 各店舖復業

【中央社上海四日電】關閉三年之城隍廟、已於四日正式開放、該廟整理委員會、並發貼布告、同時建議三天超荐孤魂、若干商店亦開門營業、邑廟繁榮、短期內當可恢復、

市府建洋灰磴 置張文襄公像

【中央社漢口五日電】工廠內地下掘出之張文襄公石像、現以運至本市親仁會、妥為保存、本市市民因張文襄公有功湖北、紛紛請求市長將該石像運至公共地點豎立、而供全武漢市民瞻仰、張市長有鑒於此、特令市工務局計劃建立一臨時堅固洋磴、於市政府大門前、將該石像移置於上、以資紀念、是項工程、已正式開工、三日後可完成、

微山湖畔 水災慘重

【中央社徐州訊】蘇北水災慘重、十七縣損失總數達兩千六百萬、頃調查銅山境內、以微山湖一帶、最重、計淹沒田禾四百餘畝、東西綿亘、水流甚激、

獨山鄉發現蝗蝻 縣當局下令撲殺

【中央社蕪湖五日電】縣屬第六區獨山鄉朱港旱田間、近突發現蝗蝻、該區區長、即連同蝗蝻呈報縣公署、縣當局對此極為重視、當即訓令該區長、仰即速召集夫役、各執竹篠柳枝等器、四面圍打、務宜即時撲滅、以免延害田禾、

蘇文協會成立時 舉行文藝展覽會

【蘇州訊】江蘇文藝協會籌備委員會、在中山堂樓上舉行第一次常務會議、出席者顧燕園、沈近禮、陸方賢、沈祖光、劉孝繩、陳俗弇、徐徵、顧曾華、張亞、莊江秋、高亞文（莊代）、汪仲虎（劉氏代）、龐獨笑、（顧代）李乃光（陸代）主席莊江秋、記錄沈祖光、（甲）報告事項（略）、（乙）討論事項、㈠本會章程草案、由起草人提請整理案、（議決）擇要整理之、㈡議確定籌備工作以利進行案、（議決）分設總務、宣傳、交際、登記四組、推周卓人、莊江秋、顧燕園、徐徵担任總務、顧曾華、張亞、陸方賢、担任登記、高亞文、陳俗弇、沈近禮、沈祖光担任宣傳、汪仲虎、劉孝繩、龐獨笑、李乃光、担任交際、㈢決議、即日向社運指導委員會蘇分會申請備案、㈣議如何徵求會員案、（議決）由本會籌備委員鄭重負責徵求之、㈤決議、即日起刊用本會籌備委員會圖記、以利會務進行、㈥決議、本會於成立大會時、準備舉行古今文藝作品展覽會、以資觀摩、㈦決議、定本月十七日下午四時、舉行第二次籌備會議、

杭州市工務局 今後工作大綱

【杭州訊】杭垣自二十八年、市面日臻繁榮、工務亦隨之繁頤、杭市工務局對於興築整理各項工程、積極推進、茲錄工作大綱如下、㈠（修築市區城牆）市區城牆年久失修、多處塌圮、為鞏固防務計、對於全部城牆、逐加修理、不稍間斷、於修竣後、復用水泥黃沙嵌縫、以期格外鞏固、而免莠民爬越、復經施工加以整理、俾處防護益臻完固、㈡（裝置城牆刺網）自萬松嶺至鳳山門一帶、均屬山地、舊有城牆拆毀殆盡、無從修理、因裝置木樁、佈以刺網、並通電流、業經全部竣工、以固防務、㈢（裝置水城門木柵）艮山門及望江門等處、均有水城門、以便船隻進出、現時萑苻未靖、恐宵小於此潛入、特於各水城門裝置木柵、按時啟閉、並於艮山門水城門河埠、建造雨篷、便利行人、㈣（五警備路趕修完工）武林門至拱宸橋、清泰門至覓橋、昭慶寺至古蕩、清波門至市界、及湧金門經清泰門至淨慈達閘口五公路、為交通主要幹綫、自上年施工修理、近均次第完成、四郊交通、遂稱便利、㈤（興築清覓段迂迴綫公路）清泰門至覓橋段公路、路面狹窄、而所經下菩薩與衢口兩鎮、兩旁多民房、不易展拓、特設計另築迂迴線公路、以利交通、㈥（修築武林門至艮山門公路）武林門至艮山門、環城本有公路、因年久失修、路面損壞、茲鑒於該路關係城防甚為重要、爰特派工修理、既有裨於防務、行車更多便利、㈦（計劃修理舊杭海自七堡至衢口段公路）七堡至衢口、經彭家埠間、昔為舊杭海支路、為七堡至覓橋、下菩薩、衢口、喬司各大鎮之要區、路面久已失修、行車頗多窒礙、經擬具修理計劃、呈請撥款、業經修築完竣、㈧（計劃修理松木場至拱宸橋間公路）松木場至拱宸橋間公路、亦關於市內防務、惟路面損壞、阻礙行車、經擬具計劃加修、業已呈准撥款、不日即可施工、㈨（修理城內馬路）本市城內各柏油馬路、依照工程慣例、年必補澆柏油一二次、因經費支絀、致難照辦、茲就其損壞尤甚者、加以刷補、現湖濱路一帶、業已竣工、仍繼續進行其他各路刷補工作、計用柏油約三萬磅、㈩（修補各巷弄石板路）市區各巷弄石板路、每因重車行駛、致石板斷裂、行人殊多不便、特飭工隨時加以修復、⑪（修築三橋址路溝管工程）本市開元橋迤南三橋址河道、經前市府填塞後、並未設施排水工程、僅開挖土溝、以資洩水、日久淤塞、穢氣薰蒸、於居民衛生、大有妨礙、經派員測勘、詳為規劃、埋設溝管、該管計四五公分徑、並設置窨井、現已竣工、⑫（修濬淤塞窨井）市區吳山路、布市巷、打銅巷、河坊街、龍翔橋、東街路、所巷、英士街、和合橋、聯橋、慶春路、太平坊等處陰溝阻塞、每遇天雨、積水四溢、不便行人、因飭工分別疏通修理、並隨時查勘、隨時修復、⑬（新建迂迴綫路橋樑工程）迂迴綫路跨超河道路面、雖經築竣、橋樑未築、尚難通車、經用鋼骨水泥建造橋樑兩座、於三個月內次第完工、⑭（修理西冷橋）西冷橋為西湖名勝之一、且為裏外湖溝通要道、車輛往來頻繁、因年久失修、致橋身下陷、爰經察勘估計、鳩工興修、現工程業已告竣、⑮（修理博覽會橋樑）西湖博覽會橋、前因樑柱朽腐、經加修復、其未經修理之處、又遭腐蝕、橋上欄干亦多損壞、因派工勘修、業已完工、十六、（興造市區公共廁所）市區公共廁所、向甚寥寥、對於人民衛生殊有妨礙、經選擇需要地點、建築公共廁所、計凡十有四處、現已全部完工、湖濱公園原有標準新式廁所一所、亦予以澈底修理、同時竣事、十七、（製備水泥窨井蓋）市區舊有窨井蓋、均屬鐵質、近被屑小陸續偷竊、於夜間行人頗多危險、因改製鋼骨水泥窨井蓋、以補充之、業已開始澆製、十八、（培植苗木）自將苗圃恢復後、將原有各種苗木十八萬七千餘株、僱用工人勤加培植、以備佈置各風景區之用云、

徐州施工所 投資建設徐海
值茲民生貧困之際無異工振

【徐州訊】建設總署徐州施工所自成立以來、決以百五十萬元投資於各種建設之事業上、近來積極工作、頗有顯著之進展、茲更澈底實施徐州與海州之都市計劃及改修運河、進行某土木工程等四大工作、關於海州都市之計劃、現已着手辦理、徐州方面亦因準備就緒、即行着手建設矣、至於改修運河、由於近來之豪雨連綿、遂使工作暫告停頓、既使水勢大減後、而河身淤滯、船船亦感航行困難、追至十月或由十一月起、即須開始改修工事、而其中之某土木工程、目下即須開工、因需要多數工人、於是施工所決定使所有之工人全體出動、備以工資約達三十萬元、此外更備以三十萬元、以作多數工人之勞動代價、值此民生貧困之時、該所有此決心、無異進行工振也、按此次之某土木工程、技術指導者、概由日人優秀者任之、其中之特點、即不使用洋灰、而用石材及本地材料、巧妙使之合用、相信在此工程中、定可發揮精進之建設技術云、

公共行 經理南京蒸溜水
夏令飲服最合衛生 每瓶五加命售洋三元 外押瓶一元 如蒙賜顧 無任歡迎
電話二三〇七七
總行址鼓樓東 A895

完全療法新穎
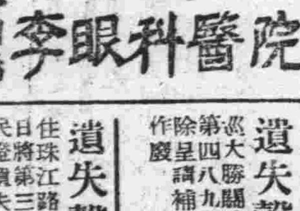
李眼科醫院
院址中華路內橋（青年會對面）

遺失聲明

遺失聲明 本人於本月二日出巡大勝關時遺失首都警察廳第四八九號證章一枚除呈請補發外特此登報聲明作廢 巡警楊金榮啟 B1411

遺失聲明 王承麻年二十五歲住珠江路七一一號於八月一日將第三區四坊保甲市民證遺失現已請補原證作廢登報聲明 B149

遺失聲明 茲遺失靖軍官學校發給袖章二零九號一枚除請補發外如有人拾得作廢特此登報聲明 B1410

遺失聲明 茲遺失本人方形篆字私章一枚文曰「吳文典」有中外人等拾得作廢特此登報聲明 吳文典啟 B1413

遺失聲明 茲遺失前南京警察廳發給之消防隊所長證（為乙面）號碼二九七四號除呈請補發外特此登報聲明作廢 王延清啟 B1416

遺失聲明 今年六月十八日本人由本京莫干路住上海之時失去正楷字貨記一個特此登報聲明作廢 B1415

遺失聲明 茲遺失戍字40352號市民證轉運公會二五一〇號職員證及浦口轉運公會一〇〇號袖章各一個除分別呈請補發外特此登明作廢 天光里七號 許秉照啟 B1417

遺失聲明 茲遺失法院第一行政一枚上二號勤務出入證向本院呈請補發外特此聲明作廢拾得者作廢 命銘啟 B1419

遺失聲明 本人有坐落小圍銀巷一號門牌地基業經南京市政公署登記領得地字第1258號收據一紙業已遺失除呈報外特此登報聲明作廢 張可治啟 B1400

請訂全年 最好
適合於大衆之讀物
長春月刊
八月號 八月一日出版
每冊三角．全年三元．
上期多少讀者——沒有買到 這期請速購閱
漢口．湖南街延昌里四號
南京．太平路上海書店
常州．南大街大中書局
蘇州．觀前街文怡文具社
上海郵政信箱（三二八五）

盛名久播唯一綜合營養劑
腦腎丁
腦……為人身最高總司令 一切思想行動權威掌握者 故思想行動敏捷與否 全在腦 腦力充足者必有過人之才智 腦弱唯一救星 世人皆曰……腦腎丁
藥房均售
成份獨特 效力驚人
腦弱服之立能補腦 腎虧服之立能強腎 遺精服之立能固精 衰弱服之立能長力
總經理上海會吉行 蘇州經理華美大藥房

（飲酖止渴）（越戒越深）（因循猶豫）（自害終身）
注意 戒煙不除煙毒△即不永除煙癮△戒無徹底之一日▽
戒煙奇方
安全因素
南京總經理 太和大藥房 建康路
代售處 新中央藥房 北門橋
每盒五元 A612

憲法草案之評述（七）

吳凱聲

第五章　論地方制度

憲法草案規定地方制度一章、共分三節、計十八條、係根據總理「均權制度」之主張、本章第一〇四條規定、「凡事務有因地制宜之性質者、劃爲地方自治事項、以法律定之」是即所採之均權制度也、吾人試再觀總理關於均權制度之言論、（註二）曰、「……權之分配、不當以中央或地方爲對象、而當以權之性質爲對象、權之宜屬於中央者、屬之中央可也、權之宜屬於地方者、屬之地方可也、例如軍事外交、宜統一不宜紛歧、此權之宜屬於中央者也、教育衛生、隨地方情況而異、此權之宜屬於地方者也、更分析以言、同一軍事也、國防固宜屬之中央、然警備隊之設施、豈中央所能代勞、是又宜屬之地方矣、同一教育也、濱海之區、宜側重水產、山谷之地、宜側重礦業或林業、是固宜予地方以措置之自由、然學制及義務教育年限、中央不能不爲劃一範圍、是中央亦不能不過問教育事業矣、是則同一事業、猶當於某程度以上屬之中央、某程度以下、屬之地方、……權力之分配、不當挾一中央或地方之成見、而惟以其本身之性質爲依歸、事之非舉國一致不可者、以其權屬於中央、事之應因地制宜者、以其權屬於地方、易地域的分類、而爲科學的分類、斯爲得之、……」此種均權之主張、既不偏於中央集權、又不偏於地方分權、在理論上實屬千古顛撲不破之名言也、憲草依此原則、以規定地方制度、宜乎不容吾人有所異議矣、然而時至今日、世界局勢已呈現極度之杌隉不穩、各國爲適應局勢起見、紛紛建立極權國家、對一國之政治經濟諸端、俱以國家之權力而予以統制、冀應非常之變、藉求立國於紛擾不寧之世界中、我國現値兵燹之後、欲復興民族、分負建設東亞責任、自須建立強有力之政府、舉國家與人民一切行動、悉由中央統制之、俾全國一致、上下整齊、庶幾復興可望、建設東亞之責任、乃可分負耳、且我國自鼎革以還、久陷割據之局面、雖軍閥之轍跡漸除、而權利之野心獨在、倘權力不集於中央、造成堅固強大之政府、則在均權制度下、地方與中央仍難免發生權力畸輕重之齟齬、而鮮當機立斷、獨力運用之大效也、故吾人以爲中國在今日之現狀下、似宜多採實際之救國方策、對於理論上暫可棄置、俟能達復興民族、分負建設東亞責任後、苟憲法不偏於剛性、屆時再予以修正、亦未爲晚也、「註二」中華民國建設之基礎、

第六章　論國民經濟

憲法草案規定國民經濟一章、共分十五條、一本於總理民生主義之主張、中國國民黨第一次全國代表大會宣言中、解說民生主義曰、「國民黨之民生主義、其最要原則不外二者、一曰平均地權、二曰節制資本、蓋釀成經濟組織之不平均者、莫不於土地權之爲少數人所操縱、故當由國家規定土地法、土地使用法、土地徵收法、及地價稅法、由地主估價呈報政府、國家就價徵稅、幷於必要時依報價收買之、此則平均地權之要旨也、凡本國人及外國人之企業、或有獨佔的性質、或規模過大爲私人之力所不能辦者、如銀行鐵路航船之屬、由國家經營管理之、使私有資本制度不能操縱國民之生計、此則節制資本之要旨也、」是總理所主張之民生主義、不外「平均地權」與「節制資本」兩要旨、今憲草本章所定、關於平均地權者、有第一一七條第二項之規定、並於第一二〇條定明：「國家對於土地之分配、整理、以扶植自耕農及自行使用土地人爲原則」之基本條件、則一方面有平均地權之實施辦法、一方面符合總理「耕者有其地」之主張、殆已無可再行商榷、惟平均地權云者、除限制大地主之產生、以操縱土地、剝奪眞正農民之使用土地外、更應扶植自耕農、俾能充分使用土地、故對於增加生產、以足民生、自耕農及直接使用土地者、憲法上允宜予以特別之獎勵與保護、本章第一二六條規定、「國家爲謀農業之發展、及農民之福利、應充裕農村經濟、改善農村生活、幷以科學方法、提高農民耕作效能」吾人就本條之表面觀之、似制憲者已注意及此、然詳細研究其措詞、則殊覺空泛、無裨實際、夫我國近年之農村經濟、已瀕破產、由於兵燹、災荒、人禍、與種種壓迫、農民皆相率逃散、遂呈「廣田自荒」之現象、有此嚴重現象、實爲國民經濟之大患、必須設法招徠、使人民歸農、則土地始能回復產生、今日「回到農村去」之呼聲、傳遍社會者、職此故也、至農民所以經棄其祖宗廬墓、與累世田舍、而流離於都市之原因、蓋以㊀農村不靖、㊁生活不足所致、是以欲謀農業發展、首須安定農村、予農民生活上以安全之保障與維護、憲草上應注意此點、俾能一律安心歸農、再以國家之力量、提高其工作效能、增進其產生數量、始足以言國民經濟之土地問題、否則、第一二六條所定、亦徒託空言耳、若夫節制資本之精義、不獨須節制私人資本、免其過於發達、以支配國民生計、同時更須發展國家資本、以增拓財源、憲草本章規定節制資本之條文、以第一二一條、第一二二條及一二三條爲重要、質則節制私人資本、發展國家資本云者、此種經濟計劃、概須由政府之權力以統制之、本章第一二三條第一項前段、與第二項之所定、其意殆已近是、至於第一二九條第一項「……其依法律得以省區、或縣市單行規章爲之者、應經各該法定機關之議決……」及同項第四款云云之語意、實有遷就私人資本之嫌、如僅就文字表面言之、則第一二九條第一項第四款、與第一二三條第一項前段、似嫌矛盾、蓋在計劃經濟中、一切經濟之計劃、必須由中央統制、況我國今日、各種經濟建設、正待積極設施、尤應在政府統籌之下、擇定何者宜先、何者宜緩、何者宜爲大量之生產、何者宜爲限制之節制、統盤籌劃、以資應付、莫若明白實施計劃經濟之爲愈也、故吾人主張、與其依違兩可、毋寧顯明規定、是則本章第一二三條、似不如修改較爲確切之計劃經濟制度、以適應今日之需要、而第一二九條第一項第四款、不若逕行刪去也、

第七章　論教育

憲法草案規定教育一章、共分八條、可謂設想完備、毫無遺憾、如中華民國人民受教育之機會一律平等、與夫確定教育經費占預算總額之百分數等、犖犖大端、俱已列諸憲典矣、茲尙有欲言者、不過意見之補充而已、謹就管窺所及、爲憲草未曾規定、而事實所不容無之數點、分述如次、

（甲）小學教員應予以提高待遇及確實之保障也、查小學教育、爲各種教育之初基、而國民教育之設施、端在義務教育之推行與普及、以收基本教育之實效、則小學教育又實爲其樞紐、是小學教師責任之重且大、固無待煩言矣、我們自學制改革以來、已歷數十年、然不識字者、尙佔人口總數百分之八十以上、是義務教育未能普及、與夫教育辦理不善、殆難爲諱、推原厥故、實由於人民對改革學制後之小學教育、大多數缺乏信仰所致、而小學教育所以未能得人民完全之信仰、則以小學教師未能勝任與盡職耳、蓋其待遇之過於菲薄、以及職業之毫無保障、又爲小學教師未能勝任與盡職之最大原因也、我國小學教師之待遇、極不一致、在通都大邑之公立小學、待遇稍爲最高、然至多亦不過數十元、其私立小學、則僅十數元、多祇二三十元而已、若在內地之公立小學、每月所得平均只有二十元、甚有多數縣份、月薪不足十元者、觀夫待遇如斯之菲薄、一般小學教師爲生計所迫、自不能專心於教育事業、一遇時機、難免見異思遷矣、且以待遇菲薄之故、故小學教師中稍有學識與經驗者、大率鄙棄小學教育、而另行活動、其聊以充數者、大概皆濫竽一流、似此欲能推行義務、得一般人士之信仰、不亦難乎、故小學教師之待遇與保障、在事實上確有明白規定之必要也、

（乙）教育經費應完全獨立、勿許挪移也、查本章第一三七條規定、「教育經費之最低限度、在中央爲其預算總額百分之十五、在省區及縣市爲其預算總額百分之三十、其依法獨立之教育基金、並予以保障」、是對於教育經費在中央與地方預算所佔總額之成數、已予以明白規定、惟吾人應知我國以往之情形、常因其他急需、或其他用途而挪用教育經費、致索薪罷教之事、時時發生、其影響於教育事業至爲重大、今者國府還都、繼承法統、中央政府之組織、十餘年來尙稱健全、非復如軍閥時代之漫無紀律矣、政府於教育經費一項、平素已能予以保障、是憲法上勿庸再多有規定也、顧各地情形、頗有未能整齊一致者、且兵燹之後、難免有蹈軍閥時代之後轍者、是教育經費應完全獨立、勿許挪移、以資防微杜漸、在憲法上似宜列入、亦爲重要有益之舉也、

第八章　論憲法之修正

憲法草案規定憲法之施行及修正一章、共分十條、關於施行程序、確無可議、惟修正問題、各國立法、殊不一致、有屬於剛性者、有屬於柔性者、大率柔性憲法、其修正之手續與普通立法、無甚差異、而剛性憲法之修正手續、則每予以嚴厲之限制、故剛性憲法之修正、至爲困難也、吾人須知憲法乃一國之根本大法、凡全國人民無不受憲法之約束與支配、至於社會之秩序及人民之權利所關至鉅、然人類社會之進化、原係隨時代以變遷爲轉移、則憲法尤應隨社會之變遷爲轉移、始足與社會環境相適應、否則、以不合時代潮流、不適社會需要之憲法、何足以維繫社會、與支配人民乎、故憲法之修正、不宜偏於剛性、如美國憲法之過爲艱難耳、且吾人須知歷來各國之革命、多爲要求憲法而發生、如英國一千二百一十五年之大憲章、一千六百二十八年之權利請願書、法國一千七百八十九年之人權宣言、一千八百三十年之憲法、及帝俄時代、俄日戰爭之役、俄國修嚴、人民憾於君主專制之腐化、紛紛起而罷工、暴動、舉國騷然、俄皇尼古拉斯第二、不得已乃於一千九百零五年十月三十日降詔、允許施行憲政、凡此事例、歷史上不勝枚舉、由是觀之、可知一切革命、往往因要求憲法、或不滿意於現行憲法而起、是則憲法不啻革命血花之結晶、而爲革命犧牲之代價也、將欲謀憲法之能隨時代以變遷、應環境之需要及消弭革命之危險、實不宜偏於剛性、而以容易修改之柔性憲法爲較善、我國目前情形、地方自治多未完成、憲法中不能不有過渡條文之規定、此項過渡性質之條文、決難垂諸永久、一至相當時期、自應即行修正、則我國之憲法、宜採取柔性、殆爲事實所必需也、況就此次全部憲草以言、雖不能謂爲悉出理想、然特創之處、正復茲多、將來施行後、於事實上無窒礙、必須予以顧及、則我國之憲法、宜採取柔性、又爲憲草本身所不容稍忽者也、今憲草本章第一四七條第一項規定、「憲法非由國民大會全體代表四分一以上之提議、四分三以上之出席、及出席代表三分二以上之決議、不得修改之」、其第二項復規定、「修改憲法之提議、應由提議人於國民大會開會前一年公告之」、依此兩項觀察、關於憲法之修改、不特程序上予以限制、其時間上亦復加以前一年公告之限制、以此種種限制、而與所規定之過渡性質條文相對照、似有偏於剛性之處、實則將來施行時、確有採取柔性之必要、故第一四七條第一項似宜再加商榷、第二項儘可刪去、管見如此、敢以質之高明、邦人君子、幸垂教焉、（完）

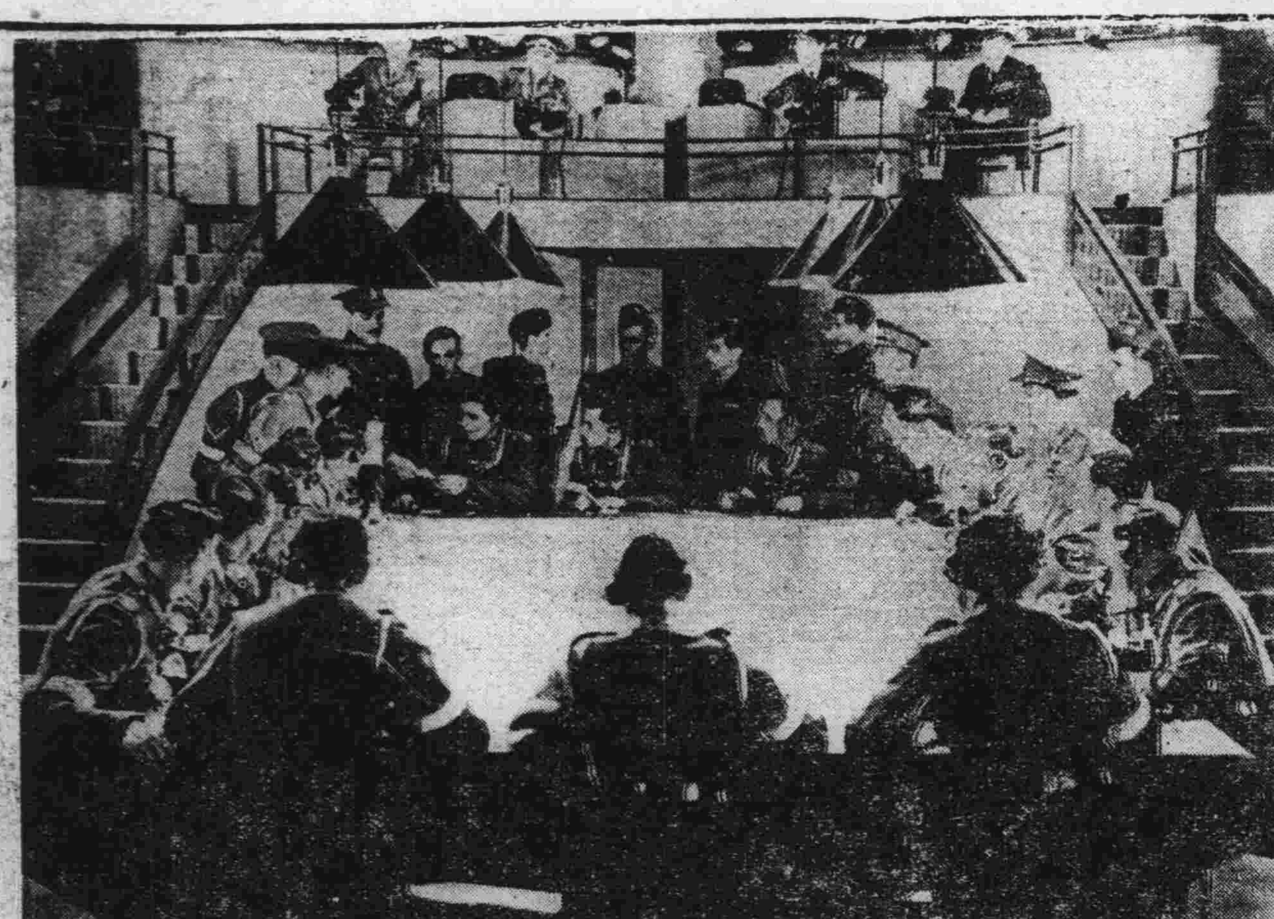

照相說明　英空軍首腦者忙以協議控制日前德軍襲擊英國東部領土之對策【中央社】

東亞協全體論（三）

加田哲二著　楊衍瑞譯

北京既起事變、凡由北方發起行動之日本軍、乃由北京向西南行、以至保定止、其後更南下、由濟南而至青島、又繼續南下、而至徐州、以船在上海與杭州灣登陸之軍隊、直至南京、更逼近徐州、於是南北相合、沿隴海線而行抵鄭州、更進而攻略武漢三鎭矣、又一方面向華南進行之部隊、遂由巴伊阿斯灣登陸、攻略廣東、試以此等攻略之地帶、與中國人口密度之地圖觀之、自可明白日軍所占領領域內的經濟之意味、單由入口上言、凡日軍所攻略所占領之領域、實爲中國入口密度最濃之處、入口密度之最高者、即所以表示經濟的活動最能活潑而行之之地帶也、中國人口、殊不判然、依其計算多者、則爲五億五千萬、依彼計算少者、則爲二億五千萬、此實足以看出中國式之調查統計數字不確實、但依國民政府所發表、則爲四億七千萬之譜云、日軍所占領之地帶、入口密度既非常之濃、而又爲中國地理上領有權威之處、但此等地方之人民多愚蠢、因優秀者多已他往、故人多愚蠢、這樣的地帶、日本若能開發之、則機會可謂良好、僅華北五省、無論政治的抑爲經濟的、皆有不充分之感也、此後戰況、果進展至何處乎、此固爲予等無學術者所不能料及、然而預料若戰果能充分表現之時、則對於隴海線方面、雖直至共產軍根據地之西安、亦有可能性也、豈非攻略武漢三鎭之日軍、更將長沙與廣東間距離的粵漢鐵路、取於手掌之必要乎、從此以後、更以攻略武漢三鎭之一部軍隊、由九江占領南昌、而以占領維繫南昌與長沙及杭州之浙贛鐵道爲宗旨、此外所宜考慮之鐵道線、大致應以北自西安、南至海南島爲歸、西安與海南島間所結成連貫之戰、是爲靠近中國東海岸之部分、爲經度綫、在東經百十度以東、由地形上言之、乃由喜馬拉耶山脈之北方起、成爲高原之形勢、更由此高原向東北、漸之降低、直抵四川境內、即入于揚子江岸之宜昌附近、揚子江成爲中流、素稱中國中原之地域、誠然所謂沃野千里者也、以此等之地方、爲日本開發之經濟中心點、則對於日本的經濟意義、非常之大、例如鐵、煤、棉花、鹽、造紙原料、羊毛等、大致皆由此地域內產出、依今日之情勢論、縱然欲充分開發此等之地域、例如對於棉花、羊毛之類、欲進行而達到自給自足之境遇、固有所不能、但是就煤之一項而論、至今日尙充分存在、僅知其有而已、對於開採之準備及其問題、則一向並無解決之討論與辦法、夫僅知其有、固可以使吾人之心安、而對此之開發準備、在今日緊要關頭與必需之情狀下、勢不得不成爲唯一之問題也、這樣的種種物資、而說並不費事、隨手即可以開發、恐無此理、回溯在滿洲事變之當時、常聞一般人言、只要開發滿洲、就有金、鐵、煤等出現、但是截至現在止、多量掘出之報告、不惟不見、抑且未聞、以最近狀態觀之、尙未免有煤荒之虞、煤荒實由於滿洲產業發展之事實而發見者、實屬可喜之現象也、然而對於中國各地方之開發、未必能如開發滿洲之容易也、至於對此等領域、着手開發之時、既要充分之金錢、又日本軍事的工作、亦尙有未充分之處、開發之次序、當然可由華北附近一帶、少少的試行辦理、但似宜及早準備、然後方可期其有備無患、在此場合、以經濟的見地觀之、外資之輸入一事、依予的見解、絕對不可容納、蓋容納外資、則毫無有利之處、予以爲進行開發之時、專以中國之民族資本與日本資本相提攜、此爲第一合宜之辦法、然則以中國資本與日本資本相結合的理論、究宜於何處求之乎、予希望一般人求之於東亞協全體之經濟理論、

兩種婦女政策的批判

施學仁

婦女解放問題、在現時代裏、可說是個十分嚴重的社會問題、同時、也是個很重要的政治問題、因爲婦女們、在全世界的人口中、要佔到半數、如果、這個佔到半數人口的婦女問題、得不着一個圓滿的解決、那麼、就是等於整個人類問題的一半、沒有解決、這樣、要想得到全人類的幸福、是很困難的、並且、婦女在種族上所負的使命、是教養『子女』、影響所致、還能左右後代社會人類的善惡、所以、婦女的地位、可說是重要極了、因此、各國的政治家、都予以深切的注意、釐定婦女政策、由人類問題的解決、想達到繁榮民族、鞏固政治地位的基礎、茲介紹世界上兩種極端的婦女政策、以供我們的研究和批判、

㊀蘇俄的婦女政策

蘇俄自大革命後、即承襲了沙皇時代的一種鉅大的遺產、這種遺產、就是文盲、尤其是最大多數的女子、列寧的實現社會主義計劃中、本來要使『每一個廚婦、都要學習管理國家』、這是、很使他們失望的、列寧死後、其黨徒就根據了他的原則、釐定了如下的婦女政策、

（甲）掃除婦女文盲——在一九二七年、蘇俄能讀能寫的婦女、不過百分之三十四、四而已、至一九二八年、增到百分之五十三、九、最近五年計劃的完成、已增到百分之八十二了、蘇俄的婦女、在政府的男女平等政策下、並應得種種研究高深學問的機會、因此、一九二九年、蘇俄的各種專門學校、已有八千八百十八名的婦女、在內受課、工業學校、有四千七百八十四名女生、職業學校、有四千九百七十五名女生、工廠附屬學校、有七千零七十九名女生、由於這些數字的增加、就可證明蘇俄婦女教育的突飛猛進、

（乙）解決婦女日常生活的瑣碎——要把婦女從日常生活中、解放出來、託兒所、幼稚園、兒童之家、公衆食堂等的設備、是很重要的、一九二八年、蘇俄共有託兒所的床數、爲三萬四千架、至一九三三年、增到六萬五千架、一九二七年的幼稚園的收容數、爲六萬四千七百人、至一九三三年、已擴充至四十萬人了、一九二七年的兒童遊戲所、收容十六萬人、到一九三三年、已增至一百萬人了、此外、有政府特設的婦女顧問局、專供指導婦女、教育兒童、及關於婦女教育等事項、公共飯堂、政府尤認爲是婦女脫離日常瑣碎的必要設備、一九三三年、蘇俄共有四千八百所規模很大的廚房工廠、備具極清潔的飯食、廉價出售、照他們的計劃、最近的將來、要使全俄的都市人口、均能享受公共廚房的膳食、把這些解放出來的廚婦們、去參加別種的生產工作、

（丙）婦女衛生和文化的注意——蘇俄對於孕婦、也很注意、甚至農村的婦女、亦已知道在醫生看護之下、生產小孩了、一九二七年、產床已增至三十六萬五千張了、蘇俄爲提高文化的水準、所以努力的把婦女俱樂部、普遍的推廣到各鄉村去、一九三三年、這種俱樂部的數量、共有三萬八千二百八十三所、裏面有圖書館、收音機、農業展覽室、通訊社、壁報、醫務處等各項設備、使婦女們受到政治知識的灌輸、使視野擴大、離開了迷信的網羅、向着光明的人生途上、努力趕去、

（丁）使她們與男子共同管理國家——據蘇俄的統計報告、全俄的工會運動、婦女會員的數目、在一九二六年、會員數爲九、五四一、二〇〇人、婦女佔二、四一三、六〇〇人、一九二八年、工會員一〇、九四八、六〇〇人、婦女佔二、九三五、七〇〇人、農村中的勞働組織、婦女的數字、更有飛躍的增加、其在黨支部幹部人員方面、婦女亦極活躍、計佔百分之十九、六、工會中央指導機關的人員、也有百分之十三、八的婦女、在內工作、一九三三年、在國家機關中担任要職的婦女、達一千四百餘人、在黨員中、婦女的數字、亦甚驚人」、

由了這政策施行的結果、蘇俄的婦女解放問題、已隨着農民問題、勞工問題、同時解決了、最近基於五年計劃的完成、更穩固了她的經濟基礎、現在蘇俄的婦女、不但已經得到了完全自由、和男子平等的權利、而且還完全革除了資本主義國家冶、浪漫、浮靡的種種惡習、她們在經濟上、政治上、和社會文化上、已經展開了新的姿態、和男子同樣的爲社會服務、爲國家效勞、爲人類前途開拓未來的光明坦道、她們已成爲大時代的新人了、

㊁德意的婦女政策

德意、是代表另一種意識形態的兩個國家、他們的婦女政策、和蘇俄是絕對不同的、蘇俄要把婦女從『廚房裏』拉出來、和德國的希特勒、意大利的墨索利尼、却要把婦女趕回『家庭裏去』、蘇俄要『每一個廚婦、都要學習管理國家』、而德意却要婦女回家去做『賢妻良母』、不與國事、他們說、『婦女的邦國、即在家庭之中』、『婦女們除掉家務外、任何事情、無須聞問、必要這樣、才可以養成賢妻良母、造就健全的家庭』、因此、法西斯蒂對於婦女團體的訓練、總是以增強家庭觀念爲主旨的、

我們看了上述的兩種不同的婦女政策、覺得蘇俄的主張、是改造的、前進的、德意的主張、是歷史的、非前進的、蘇俄是男女平等化的、開拓向着未來的光明大道、人類幸福的、德意是尊男卑女的、是保守着女子治內的『傳統性』、阻過着人類前進的『發展天才』、我們知道、德意的國策、是獨裁的、蘇俄的國策、是社會主義的、蘇俄以提倡世界革命、實施赤化毒謀、固然爲我們所不齒、而予以擯棄的、然而他的婦女政策、確是站在明代的前端、而足爲民主國家所取法的、我國的婦女解放運動、還是停留在幼稚落伍的狀態中、這固然需要政府的加以注意、然而、同時也要婦女界的有眞確的覺悟、自動的、向着光明大道前進、共爲繁榮社會而努力、

論青年的訓練

徐用強

（一）青年的特質

什麼是青年、青年是從幼年轉變到中年的必經階段、一般地講、大概就是人生十五歲到二十五歲的一個時期、在這個時期、有與別個時期很顯著的不同之點、不論是從心理上說、從生理上說、俱爲人生之第二誕生期、因爲在這時期青年的心理生理、都有了重大的變化、生理上的組織與機構從不健全而趨於健全、心理上的思維與性情、從簡單而趨於複雜、青年的個性在這時候確定、一生健康的基礎在這時候建築、一生的事業也從這時候發軔、不過青年的特徵還不止於此、在青年轉變期中、因爲生理心理的發展、所顯示出來的、感覺非常敏銳、性情易於發怒、感情易被刺激、意志極不堅定、思慮多生懷疑、加以生活經驗的缺乏、知識的不定、又易發生幼稚和盲動的毛病、這些都是青年的特質、因爲青年的特質如此、所以青年的培養、如果不適當、將害及於一生、

（二）青年的地位

青年的特質已如上述、則青年時期應爲人生的一個重要階段、『無庸置疑、本此、則青年之身心當如何訓練使之健全、使之入於正規、使之適於生存、使之適於國家社會之需要、則亦不能忽視、因爲青年是將來社會的柱石、國家的棟樑、民族的中堅份子、青年期身心的訓練不良、不僅不能適應國家社會的需要、不能担負國家社會的艱鉅工作、且或危害國家的生存與民族的繁榮、所以爲求民族的復興、國家的生存、社會的進化、必先使社會的主人翁、國家的棟樑、民族的中堅份子、健全與強化、要使青年健全與強化、一定對於青年要使以適當的優良的訓練、所以世界各先進各列強、無不注力於青年的訓練、

（三）現代中國與青年

無可否認地、現代中國處境確屬萬分困難而不易自拔、中日戰禍出入意外的延長到三年之久、使幼稚的工商全被摧毀、殘敗的農村益趨破產、空虛的財政、益覺紊亂、已經是次殖民地的中國、愈見其國際地位之低落、同時第二次世界大戰已在歐洲展開、整個的世界正在戰神的威脅下顫慄、國際情勢愈趨複雜、而中日糾紛也愈難解決、在這種環境中我們祇有兩條路可走、一是、爲和平而奮鬥、爲興亞建國而努力、以求得國家民族的永生、一是迷戀最後勝利、拖長期抗戰的幻想而至倍亡、將國家和民族送到墳墓裏去、青年是民族生命的活力、負有承前啓後的使命、青年又是國家社會的中堅、因此在這國家生命將被毀滅的非常時期、民族歷史將被斬絕的緊急關頭、我們青年應負的主要任務、是推進和平救國運動、努力東亞新秩序之建設、爭取國家民族的生存、但是青年要從事這偉大的工作、完成這神聖的使命、應如何準備呢、簡單地說、青年必須受最嚴格的訓練、

（四）青年訓練之綱領

現代中國青年應受嚴格訓練、如上所述、已是毫無疑義的了、現在把訓練的綱領略述如下、

㊀體格訓練　所謂體格訓練、積極方面、在注意身體勞動與操練、消極方面、在戒絕一切戕害身體的嗜好與行爲、因爲「健全的精神、寓於健全的身體」、就個人關係說、鍛鍊強壯的體魄、是享受健康幸福的源泉、是個體生存的物質基本、也是事業成功的主要條件、就人羣關係說、鍛鍊強壯的體魄、是延續民族生命、恢復民族精神、挽救當前國難的基本工作、何況現在國家民族危急存亡之秋中的青年、要負有更重大的任務、從事更艱鉅的工作呢、當然更需要加緊體格的訓練、以作建國興亞的準備、體格訓練最要緊㊀大概有下列幾種、

㊀提倡勞動服務——人生當以服務爲目的、勞動就是生命的源泉、提倡勞動服務、一方面可以藉此鍛鍊體魄、同時也可激發生產的興趣、和勞動習慣、使學校教育和社會教育、建築在有經濟意義的生產勞作上面、也是補救戰後國民經濟的一種方法、

㊁注意健康生活——要過健康的生活、必先有健康的身體、要有健康的身體、必須先有維持健康的知識、所謂健康的知識、就是醫學的衛生常識、以及關於性教育的認識、然後再根據這些知識、使整個生活養成有規則的衛生習慣、譬如營養、休息、睡眠、運動等日常生活上最低限度的衛生規則、必須遵守實施、

㊂實施軍事體育——體育教學、應採取積極的團體紀律訓練、其課程應以軍事上應用的技能、如跳高、跳遠、越牆爲教材、同時實施早操跑步、強迫課外運動、機巧運動、球類競賽等運動、要養成活潑勇敢的精神、敏捷準確的能力、至於各縣市村鎭更宜多設民衆體育場、聯合職業青年、在早晨或業餘的時間、實施各種體魄的鍛鍊、我國舊有的國術、無論在學校方面、在社會方面、更應努力提倡、它雖然因爲近代槍砲的發明、在戰爭上失去固有的地位、然而在身體健康的增進上、仍爲具有很大的效能、

㊁精神訓練　精神訓練爲各種訓練中的基本訓練、其要意有三、

㊀發揚民族精神——發揚中國民族固有的精神、爲國家復興奮鬥、爲東亞和平犧牲、並聯合各友邦民族、共同爲建設東亞新秩序而努力、所謂中國民族固有的精神、不外大公無私、損己利人、盡忠報國、殺身成仁、捨生取義、公而忘私、國而忘家、乃現階級中國青年所不可不有之道德、不可不有之修養、

㊁遵守集團紀律——在軍隊生活裏、最明顯的特徵是生活澈底紀律化、絕對不准有一點隨便苟且、和鬆懈廢弛、個人的自由可以犧牲、集團的紀律絕不能破壞、祇有服從長官、服從命令、以服從爲光榮、以違抗爲恥辱、以集團的行動爲行動、以集團的意志爲意志、各人有各人的意志、則等於一盤散沙、力量也就不能集中、在中國社會裏有少數人自居爲特殊階級、往往以不守集團紀律爲榮譽、這種錯誤觀念、應當趕快糾正起來、惟有從遵守集團紀律做起、纔可以表現精神訓練的成績、矯正青年不良的習性、

㊂嚴肅私人生活——青年生活、往往會流於二種危險的傾向、一種是浪漫的、樂觀的主義者、終日度着糊塗的生活、徵歌選舞、紙醉金迷、另一種是消極的悲觀主義者、置一切責任於不聞不問、終日過着頹廢的生活、長吁短嘆、勇氣全無、任何事都提不起興味、因此非常時期青年應受的精神訓練、也應注意到私人生活的嚴肅、消極的應糾正青年、空言、虛驕、怠惰、因循、畏懼、苟安、卑怯、萎靡的病態、積極的應振發青年力行、務實、刻苦、耐勞、勤奮、努力、堅忍、奮鬥的精神、（未完）

婦女與兒童

第三期

（每逢星期二出版）

溺愛與體罰

友蘭

在美國，就流行着這句話，「溺愛你的孩子是罪惡的」，這句至理明言，眞是一般一味溺愛孩子，放縱孩子的母親們的當頭棒喝；爲什麼呢？因爲一個孩子，由於智識的未開，腦筋的簡單，對於一切是非善惡是絕對沒有判別的能力的，他有的只是一個天眞未鑿的童心，所謂「赤子之心」是也；在這「人之初，性本善」的時候，母親們如果好好的培養孩子們的個性，指示他向着正路上走，不要隨着孩子們任意的胡鬧，絕對避免一切溺愛的行爲，那麼，一個孩子將來成人後的人格基礎也由此確立起來了。

其實，我們很明白，一個孩子經了母親們「十月懷胎，三年哺乳」之後，他才能慢慢的長大，他是母親們心頭的一塊肉，又何怪母親們要如何的珍惜他啊，然而，愛要得其法，要把他養成一個家業的繼承者，不，一個社會上的好公民，這樣才算得是「愛」之大道，反之，一味的溺愛孩子，有過失不去糾正，有錯誤不去勸導，無疑的，這樣的「愛」，是會養成孩子們天不怕地不怕的不良行爲的，這種行爲將會影響他的遠大的前途，這能算得是「愛」嗎？這是一種罪惡！

和溺愛遙遙相對的，便是毫無道理的殘酷的體罰，體罰，在中國的母親羣中，是與溺愛一樣的流行的毛病，我們常常看見到這種現象，當一個孩子，因爲某種行爲（不管這種行爲是善良的，罪惡的），而使母親們感到怒不可遏的時候，往往是出之於一頓痛打，可憐！孩子們個嫩的皮肉，柔弱的體格，那裏經得起這種殘酷的打擊？那種疼痛的呼號，那種悲哀的哭泣，正說明了這種摧折的嚴重和慘毒！母親們難道是視若無睹嗎？其實，前面說過，孩子們由於腦筋的單純，對於是非善惡是沒有判別的能力的，他犯下了錯誤，他是不明白這種錯誤的由來，因之，必須因勢利導，把錯誤的可恥及造成，解釋給他們聽，同時更要預防這種錯誤的重演，這才是正當的途徑，隨便打他，不但不能收獲預期的効果，而孩子們的稚弱身體將會因此而逐漸萎弱下去，據某國一個醫生說，有許多孩子就是因此被打擊得厲害，身體內部受到重大的損傷，健康的變成了殘廢，聰明的變成了愚拙，……這是一個多末可怕的現象。

眞的！「溺愛你的孩子是罪惡的」，對你的孩子亂施體罰，尤其是罪惡中的罪惡！

然而，不幸得很！這兩種罪惡却都是中國母親們很容易犯下的，溺愛的結果，是會使孩子們走向邪僻的道路，長大成人後，在家庭，他必然是個敗子，在社會，他必然的是個蟊賊！浪施體罰呢？孩子將因此變成癡呆甚至於殘廢，兩者的結果雖然不同，但其爲害家庭和社會却是一樣的。

更進一步說：「兒童是國家未來的主人翁」，滿目瘡痍的祖國，是要期待兒童們將來努力去作一個復興的鬥士，好好教養你的孩子，不溺愛、不濫施體罰，不管是爲着家庭爲着國家乃至爲着母親們自己的幸福着想，每個作母親的都應當密切的注意！

怎樣養成一個健康兒童？

：木易：

一個家庭，若沒有小孩子，就顯着冷清，可是小孩子多了，也就感覺到教養上的麻煩，這是有小孩子的父母所最引以爲討厭的事。

我的意思，以爲做父母的把小孩子生養下來，就應該培養成一個健康的有爲的人材，以供國用，不可忽視他們的一切，影響整個國家實力。

小孩子在嬰兒期中，只要保養清潔，一天給他幾次乳吃，也就算完事了，等到由嬰兒一變而爲能走路的小孩兒的時候，那父母對他們又得多費一番精神了，在這時候，他們好像是「混沌初開」的原始人民，看着甚麼都覺得奇怪，譬如看見汽車來了，他們不但不避開，反而預備跑到汽車裏去玩玩，看見火，他們也要去弄弄玩玩，所以爲父母者對於這時期的小孩的教養，要特別注意。

會走路的小孩，普通大概是三歲，有的兩歲也能走路的，那究竟是很少，他們甚麼都不懂，只知道餓了哭着要吃，乏了哭着要睡，能夠達到入學年齡的兒童，那教養也就省力多了。

要想使得自己的小孩子健康，做父母的應當負起以下的幾項責任：

㊀不給小孩吃零食：現在我們若舉行一次南京小兒體格檢查運動，我們一定可以看出百分之五十以上的小兒，他們的腸胃是不健全，他們的牙齒口腔是不清潔，這都是「零食」所賜，中國一般地方的大街小巷中，那些販賣零食的小商人，實在有取締之必要，他們只爲博取蠅頭小利，他們不知損壞了多少小國民的健康。小孩的零食，最好是要不損腸胃，不損齒牙的食物，吃了對於身體有補益的，自然應當給他們吃，像普通一般小孩，在馬路邊上，亂買零食，實在是不對的事，希望爲父母者，宜極力矯正。

㊁規定吃飯時間；到了吃飯的時候，就把他們的飯和菜，用他們自備的碗碟，給他們自己吃，大人可以在旁邊指教，不久他們自己就會吃了，最重要的，在他們的進食之前的五分鐘，一定要替他們洗手洗臉，尤其是指甲，特別注意常常剪，因爲他們的兩隻手，常常代替筷子用，不但在三頓飯之前，應替他們洗手洗臉，即吃某一種零食之前，應當對他們的清潔方面，都要檢視一下。

㊂穿着適合運動的衣服：我時常的訪問朋友，有一次看見朋友的三歲小孩穿了一套和大人一樣的中式小褂褲，他雖然只有三歲，看起來像是一個八十歲老太爺的模型，我總覺得奇怪，一樣的布疋，在外國的裁縫們，一天比一天式樣翻新，我壓根兒不願意說外國裁縫好，可是中國裁縫也太不替我爭氣了。我前些日子，替小孩子買了些好看的花布，自己畫了樣子，請中國裁縫做了兩套，誰知穿在小孩子身，好像一個大圓筒，實在不行。我希望中國婦女自己學習「洋裁」，我想一兩年後，中國小孩一定可以活潑天眞的被全世界讚美了。

㊃多數小孩運動：很可惜的事，偉大的南京，只有一座在夫子廟的兒童樂園，不但現在很少，就是以前，我也不多看見過，足見維護中國教育的人士，還不像外國人那樣努力，既然社會上不賜予小孩們運動的機會，那末做父母的便應想出法子來，教他們運動運動。要想自家的孩子活潑健康，必須依照以上四項辦法做才行。

西瓜的利用

李蕾

因爲一個西瓜的價值較買冰棍吃得上算，所以熱天吃西瓜很普遍於家庭中；但我見過許多家庭不會利用西瓜，白白的使它的價值降低了。當我們吃完西瓜，留下的瓜子，用水洗一洗，放在太陽下曝晒，乾後，收拾入一隻匣子裏，待到八月十五炒瓜子吃，那多有意思。吃剩的瓜皮，我們還可以利用來作一盤菜呢？將西瓜皮的外皮削去，切成小塊，用油一炒，加上適當的佐料（糖，醬油，鹽，味之素）及香茹，筍尖少許，直煮到爛透，諸位想想那該是什麼味兒了？恐怕火腿熬冬瓜也不過如此，讀者們，吃完西瓜不妨試試。

爪哇的女性（上）

雪心

從字眼去想像「爪哇」二字，你也許會意認到這是野蠻民族的象徵，或是具有蠻性的民族占有的國土。容有間的遙隔，難怪想像有時不近乎事實。

爪哇在地理上，無疑是南洋的一隅，從上海搭船到西爪哇的首府巴達維亞（俗稱巴城）——荷領東印度的政治中心點，——要一個禮拜的航程。可是爪哇開闢至今，已有好幾百年歷史。明朝時代已有中國人的足跡。中爪哇一帶還遺留着許多佛塔，三和佛教全盛時期的古蹟。三保太監（鄭和）下西洋的故事，還可在爪哇民間聽到，然而被宣撫過的爪哇，三百年來對於中華古國已不再是「歲歲來朝，年年進貢」的臣國，而是荷領東印度的重要首府和世界大市場的所在地了。

整個爪哇的面積計有一三二，六五七平方公里。據一九三〇年荷印政府的調查：全島住着四一，七一九，五二四的人口。裏面計有土人四〇，八九〇，二四四，歐洲其他民族五二，三〇二。每平方公里住着三一，四五人。——這數目已够證明，爪哇在事實上不是蠻荒僻壤，而是值得大家注意的現代化的很大的一塊殖民地呵！

爪哇的土人雖同是馬來族的機種人，但因交通文化經濟的懸殊，一切生活思想和習慣，在東部中部和西部，亦顯然各有不同。西爪哇因與荷印的政治的中心點，比較東爪哇開通繁榮。中爪哇仍滯留在十九世紀的狀態中（僅指土人的生活而言）。然而主人翁都同是荷蘭人。上層的一切文物，都操在荷蘭主子們的手裏，土人和其他民族都是他們統治下的臣民，各自爲他們的生活幸福而努力，——大家都受天演律的支配而找求不同的出路。

爪哇的土人猶如中國內地的農民羣衆般生存着：有錢有地皮的紳士和貴族是屬於少數人的，從手到口的勞苦羣衆却佔着十分之九。這芸芸的窮人們，男的在水田裏如牛馬般過着耕種的淒苦生活，女人們呢？就不像舊禮教束縛下的中國女性拘着「三從四德」，或「餓死事小，失節事大」的貞操觀念。她們在文化低落的社會裏，仍舊過着原始時代般的自由戀愛的性生活。

爪哇的女人爲着饑餓，只讓有錢人家去講婚姻的禮節，男女貞操的道德標準，自己却非適應男子們的需要用色相去換取生活的代價不可。她們有時也咒詛金錢世界，自支自恕命不如人，沒福投胎在有錢人的家庭過着安逸的生活。在她們的腦子裏，生命的價值高於一切，爲着要生存，除却殺人越貨外，什麼都可以幹；尤其是和欺騙麻罕默德（回教主）男女的性愛，更無需在禮教及道德的天秤上去估量牠的價值。兩性之間只要一「蘇嘉杉麻蘇嘉」（彼此互愛的譯音），接吻擁抱甚至舉行動物兩性間特有的生理上電流般的交響樂，也並不算什麼一回事，任誰都無權干預的，——除非特別的原因。

爲着貧窮，爪哇女人雖有丈夫也可自出賣肉體與青春，做丈夫的不敢過問，也無須過問。有些人家爲着生活的壓迫，母親和女兒分頭找性愛的顧客，企圖換取一盾或半盾的生活費。「女不嫌母醜」做母親的也若無其事的放縱女兒們去自由戀愛，以輕家庭的負担。一般爪哇女人在經濟鐵蹄的蹂躪下，無所謂禮教，道德，貞操和恩情。她們視賣淫爲窮苦女人的正當職業，彼此不覺得稀奇，也不互相毀謗譏誚。你的對象多息厚，自然是因爲你比我年輕漂亮，肌肉豐滿，性慾高强；我給人奚落，找不到生活的供給者（嫖客）無疑是年老色衰。

三十歲以上的女人，有時對着自己瘦削的軀幹，舖着縐紋的臉兒，常常感嘆着說：「凋謝的花朵和上了年紀的女人，誰還要來採摘呢？花枝招展的青春時代飛逝了，還是讓那般不知世故的後輩姑娘們出風頭」——（未完）

家庭食譜

幾種湯的新做法

蛋湯，雞湯，腰腦湯

·竹子·

（一）煮蛋湯　蛋湯的味道，是非常的鮮美，爲各家庭中普通的食品，是用雞蛋或鴨蛋，打殼和攪後，入鍋和醬油燒煮成的，其煮法如左：

材料：蛋數個（無論雞蛋鴨蛋均可用），拿牠破殼入碗，用筷攪和，加入食鹽少許，黃酒，蔥屑，各少許，再攪幾下，務須均勻，便可用；猪油一二兩；醬油二兩；火腿少許，（拿牠切成細屑候用）；清水一碗；大蒜一枚，（切細候用，這是香料）。

煮法：先入湯（水）於鍋內，和準味道，加些猪油，燒至百沸：拿配置完備的蛋汁一碗，傾入鍋中，一熟便可起鍋盛碗，上面洒些火腿蔥屑，以引香味。

（二）煮雞湯　雞湯這種東西，是烹飪中的要品，其做法如后：

材料：雞一隻，殺就去毛，洗淨之後便可用；殺出的血，不要下鹽，另有別的用處；倘有肉鴨等物，和雞同煮，味更濃厚。淡雞血半碗（即殺出來的血，這是吊清雞湯用的）。食鹽四兩；清水一鍋；黃酒四兩，這是解除腥氣用的。外蔥薑少許。

煮法：拿雞肉和水同時入鍋，如有鴨肉等，亦於這時同時入鍋。用火燒煮到沸騰爲止，再拿黃酒傾入，除却腥臭關蓋再燒，到有五分熟時，將食鹽滲入，味和之後，再煮再燒。這時須用文火，直到十分熟時，便將雞肉等提出他用，然後吊清雞湯，即拿雞湯加熱使沸，則湯內的油汁，滿浮水面，這時拿銅勺弄水，傾入鍋內，則沸立止，隨手打去浮油，再浮再打，如是數次，油汁即完。然後更將雞肉傾入攪和，則湯面滿浮沫泡，打盡沫泡，雞湯便清冽了。附註：煮時須要注意下列三項：一、浮油等應打盡，否則便不清了，二、湯水要適當，過多便淡薄乏味。三、下鹽不要過鹹過淡。

（三）燉腰腦湯　腰腦湯是用猪腦和腰蒸燉成的，他的味道很鮮美可口，其燉法如下：

材料：腰子一隻，先浸在冷水內，剝去他的皮，用刀切成二片，批去裏面的白筋肉，然後用刀在上面橫畫無數的紋，再逆切成開花的腰片，用酒洧浸，漂淨血水，才能用。另猪腦一付，也須浸在水內，用菜心捲去他的血筋。醬油二兩，黃酒一兩（這也是解除腥氣用的），蔥一枚。

燉法：拿以上各種材料，放入有蓋的缸內，加水二三杯，移至架上，用火燒之，一熟就成功了。倘用碗放在飯鍋內蒸，飯熟亦熟。

專配洋松大料　本行新到大批洋松材料不論大小尺碼一律照配　經售上等三夾板　遠東木行　太平路嵩公巷十號　電話：二二六一一　A666

南京復大木行　地址　復興路富民坊口南首一九二號　本行自運上等壽料段桐洋松松板長短厚薄均有及桶木自三寸五分起長自十二尺起三夾板洋松杉木（一五一六）長自十二尺起毛板椽子西廣木等俱全茲將價格列后　上等單桐（扯普通碼）每兩七十八元五角　機鋸松板（長英七尺二）每丈念四元五角　A712

天興記無線電行　批售歐美最新式無線電收音機及各名廠無線電應用材料書籍雜誌　精修各種無線電機　聘有專門技師負責修理　公共放大器　原址復業　地址建康路三一四號（華興銀行東首）　A632

新都無線電行　▲經售上等長短波收音機　▲精製公共演講擴大機　▲專修歐美收音機及擴大器　▲修理後負責包用五月　A575　地址中山路國府路三號

義合東磚瓦　製造廠—南京和平門外東門村三十六號　事務所—南京中山路南保太街口電話二三二六一號　宿舍—南京金陵大學側潘家菜園三號　電報掛號二一〇〇五一　駐滬辦事處—南京路哈同大樓三一八號電話二一〇三五　接洽人周卿之　A574

火　敝公司承保各種火險　如承惠顧無任歡迎　總公司：上海外灘十八號　南京：南英保泰保險公司　地址：珠江路一六〇號　A609

二新池汽水盆浴堂　西式房間　座位舒適　洋磁澡盆　定價低廉　地址　中華路三山街　A579

盛錫福　發行所建康路之四街　本年度最新鮑魚式　攸久歷史載譽全國　帽業專家　自設工廠出品超衆　A511

華美男女鞋室　夫子廟　本號係由上海大中原大香賓女鞋專家之聯號特在本京夫子廟分設營業最近上海最時式男女高貴名鞋各樣式美觀精料重取價最平凡已蒞本號男女各鞋無不贊美樣式玲瓏歡迎各界參觀比較之　A513

天津三聚鞋莊　中華路一八〇號　本號出品新法製造時式名鞋男女新樣高等皮鞋原料飛漲之際仍選最上材料製造特加精良出品完備優等貨高價實信譽久蒙賜顧贊許　A514

大新綢緞公司　建康路中一五一號　紗羅綢緞　毛葛派力司　高級西裝　女子服飾　B542

三江商行　南京市洋服界首席　▲洋服專家　高級西裝　結婚禮服　女子大衣　大批軍裝　地址建康路一〇一號三山街口　A446

王氏電光照相　開幕犧牲祇有白下路九十二號　拍四寸美術照片二張贈送十寸放大一張　兩星期爲限九角九分　A511

容豐照相館　欲拍藝術照片請至　四寸藝術照片特價壹元四角贈送八寸放大壹張　地址貢院東街二十七號　A703

大同照相館　營業要目　自動轉機　弧光攝影　油彩放大　照相材料　中山路國府路口　電話二三二五六九　A510

亞洲新都照相館　欲攝現代化藝術照片？　駕臨試攝：定獲滿意　地址　太平路淮海路口　夫子廟龍門街口　A528

同業領袖　四明　地址太平路太平巷口　首都唯一　四明眼鏡公司　▲遠近馳名　▲價廉物美　▲首都獨步

馬慶康特製　檸檬夾心餅每磅一元二角　奶油威化餅每包二角五分　冬瓜老婆餅每只一角　A365　地址中華路一六五號　各南貨食店均有代售

太平村支店　夫子廟　新到眞正西湖藕粉　自製新楊梅乾　玫瑰半梅　九製橄欖　九製梅皮　蘇州蝦子醬油　玫瑰香糟乳腐　經理售　東山嚴大德堂　白沙枇杷膏

祥和南貨食品　夏令水果罐頭　三和罐頭醬菜　玲玲各種果露　橘汁汽水啤酒　官燕銀耳　魚翅海參　零躉批發！均極迎歡！　中華路　A535

萃華罐頭食品支店　最新發明科學製造鮮脆兼有佐餐聖品　醬菜大王　已經應市了　珠江路西口郵局北首　A587

小蘇州茶食糖果號　夫子廟　精製經售　A534

浙紹六華春酒菜館　地址貢院東街　電話二二七四七號　A527

新開吳宮飯店　各界旅客注意　房間優美　器具摩登　佈置新穎　花園別緻　附設浴室　清潔衛生　禮貌週到　開幕伊始　茶房訓練　空氣新鮮　定價低廉　廳堂富麗　地址貢院西街四號　電話二二九二四　A52

萬全福記酒菜館　本館正式復業　精製筵席餚饌　著名越產紹酒　喜慶宴會小酌　特聘高等名師　各地風味兼備　妙齡女侍招待　無不盡善盡美　地址夫子廟貢院東街　A664

北平泰山飯店　正式復業　高尚筵席　北平餐肘　坐位寬暢　聘平名師　掛爐燒鴨　精良細點　空氣流通　應時宴會　房間清潔　地址中山東路三二八號太平路東首　A636

樂園飯店　本社專辦應時筵席　零折碗菜隨意便酌　蘇滬秀妹隨堂招待　改良和菜各省佳餚　早晨細點應有盡有　如蒙惠顧竭誠歡迎　本店便利顧客起見特設皮鞋部精工專製異式男女各樣皮鞋　地址朱雀路百三一號另　A524

元記別有天菜社　本社屋頂花園　各界精特聘蘇滬名佳妹　設備美麗雅緻　電話二二四三九號　A623

双葉菜社　本社烹調悉心考究　和菜筵席出售　地址中山路49號福昌飯店隔壁　電話二三一六四號　A668

太平洋酒菜館　地址夫子廟貢院東街　電話二一七四八　本號附設津川名菜　女子招待　空氣流通　咖啡　各種筵席　房間清潔　如蒙惠顧　特別座位寬暢　隨意便酌　歡迎　A531

福昌飯店　甲等房間每天日金十五円　乙等房間每天日金十二円　早茶日金一円五十錢　午餐日金三円　晚餐日金三円　南京中山路五十七號　電話22577（二樓）餐廳　電話23372（三樓）旅館　電話23373（五樓）餐廳　A533

大陸西餐館牛肉莊　中山路一一七號電話二三〇九三　中山路二二五號　自製各種德式香腸火腿選運青島黃牛肉各種食品一應俱全

新開上海飯店　本店適應現代潮流增進各界口福起見新建樓房開設京錫菜館特聘名廚悉心研究烹調得宜精製高尚筵席早晨茶點敬請名姝慇懃招待承蒙賜顧無任歡迎　地址中山東路土街口東　A480

綠紗門邊

西冷

坐在紗門邊的一張籐椅上，望着黯黯的愁雨的門外，我底身在輕寒中開始有點悽顫了。

紗門因爲久了，由鉛白色銹成了深綠色；外面來的光，透過了深綠色的紗門，也變成了暗綠色了，把整個的書齋，調抹得穆靜可愛。

綠紗門外的青草，風雨中更顯得青綠沉靜；風雨中的楊柳，彷彿微笑地搖着她底柔枝；一棵不知名的老樹底，碧青的葉子，濃赭色的枝幹，趁着淡墨色的天空，也在紗門底小方格上，成了圖案的風景。

狂噴的雨底咆哮，在移綠色的景界中，使人感到了盧山底鬱林中靜聽着瀑布底歌聲的風光。

階石前的積水，給簷來的水滴，打起了許多的波圈，帶走了神思，帶走了不少的時光，帶走了孤獨者底心魂。

簇箭似的密雨，交織在綠紗門外，冷灌在孤獨者底心裏，不敢回憶什麼了，回憶的淚，比狂飛的雨還多，儘管讓冷雨冰着心，儘管他關緊了回憶之門。

輕涼的風吹進紗門來，吹顫了心，吹輕了雨。沙沙的雨聲，平添了一些蕭索淒涼的秋意；煩悶地揭開書，但是看不下一個字，又懶懶地合上了。

雨止了，隆隆的雷鳴，掩遮了斑鳩淒涼的歌，一切失去了活的味，心懷像浸在一杯無糖的冷咖啡裏。

紫薇

夏屐六月，荷花當令，但是在一個月間拘拘然談一種花，未見所見太隘。

羣芳譜：「紫薇，四五月始花，接續可至七八月，故名百日花，又名滿堂紅」。其實江南一帶，紫薇至六月中始開，延期雖長，但至六月底，其花已淡。又「紫薇一名無皮樹，樹身光滑，花七瓣，色微紅紫綴，每瓣各一蒂，蠟蚧，芃蕚，赤莖，葉對生」。「又名怕癢花，人以手爪其膚，徹頂搖動」。是不但花開美麗，並爲一種有知覺之植物。

紫薇有着貴氣象，唐開元元年改中書省爲紫薇省，白居易有「紫薇花對紫薇郎」之句，周必大詩：「歸到玉堂清不寐，月鈎初上紫薇花」，皆描寫境地高貴而清寂之狀況。

此花，各處園林中皆有之，李商隱詩：「天涯地角同榮謝，豈要移根上苑栽」。劉克莊詩：「忽發一枝深谷裏，似知茅屋有詩人」，此花豪無世俗意態，於兩人詩句，可見一斑。

韓偓詩，欲描寫此花之情況，如「淺色暈成宮裏錦，濃香染著洞中霞」。是仍從豔麗處着筆；至若白居易詩：「一叢暗淡將何似，淺碧籠裙襯紫巾」，則筆意較爲淡遠，而此花不等於尋常花卉，亦可想而知。

又白居易詩：「除却微之應見愛，人間少有惜花人」。微之指元微之而言，微之，蓋爲最愛此花之人；但其後杜牧之爲紫薇舍人，號杜紫薇，有詩云：「桃李無言又何在，向風偏笑豔陽人」，則是牧之對於此花亦具有同契。

予雖不如微之牧之，而性愛此花，每於六月中視爲無上之清品，並聞此花紫色之外，有紅白二色，並有帶藍焰者，名「翠薇」。紫紅白三種，吾皆見之，而翠薇則未見，有老於花事者，請明以告我。

●遁安●

並蒂蓮

一得

離崐山不多遠的一個小鎭——眞義——人口約在五百戶以上，這次「八一三」事變，因爲該鎭沿靠京滬綫，所以損失較重。不過離鎭二里許，有一個古園名勝，就是名聞遐邇的東亭顧園了。

談起顧園不能不說牠的幽雅情景，顧園是欣賞石版並蒂蓮的所在。當此驕陽肆虐，溽暑薰蒸，正是觀賞並蒂蓮的大好時光。在戰前，每當並蒂蓮盛開的時候，慕名前來觀賞者，絡繹不絕，有如山陰道上之槪！甚至政府要人，亦相率蒞止，暢遊古園，欣賞名花，其樂怡然！而一般文人雅士，置酒賦詩，有如世外桃源，戀戀忘返。

現在，雖時屆炎夏，這顧園並蒂蓮的盛名，漸漸地消失了。甚至足跡寂然，無人問津，原來，這個古園，已是荒蕪不堪，蔓草叢生，而池內的並蒂蓮花，遜色多多，長此以往，恐怕將成爲古園的陳跡罷了！

最後，再談一談並蒂蓮的歷史，考諸崐新縣誌所載，顧園石版並蒂蓮，是明代文人顧仲英所手植，年代悠久。蓮花有四五朵並蓮在一蒂，確是不可多覯的奇花，現在因爲無人整理，致成荒蕪，未免有點可惜了！

小丫

金

天又熱了，和去年的熱差不多，晚上，九點多鐘，我帶着疲倦沉重的身體，先睡在床上，彷彿不知不覺地呼呼然地睡着了，耳邊嚶嚶啜泣，把我從夢中吵醒，我奇怪，我氣惱是誰？半夜中擾人清夢！細細一聽，聲音很近，不但在耳邊，而且在同床的枕上，我伸手摸摸，原來是妻，正在聳動着肩頭，很傷心地，低低暗泣，我不由得怔了，心裏「突」的一跳！

「蘭！你病了嗎？」我疑惑或是天熱的影響，妻這兩天，大熱天，燒飯，洗衣，又要給孩子們洗澡，確也忙得忘苦了！

「不，我想小丫，死了整一年了！」說着也就放聲大哭起來。

「快不要這樣吧！半夜三更的，給鄰人們笑話！」我一面勸慰着說，一面扭亮了燈，找到手巾，撫抹着妻的面頰，替她揩淨了眼淚。妻止住了哭，可是，我再也睡不着了，腦海中又浮起我那心愛女孩的映像，一幕一幕地搬演！

天眞爛漫，本是一般小孩的優點；所奇特地，我那女孩太乖巧了，我話這樣說，雖有點近於自誇，我所認爲悅惜的，就是因　她死去了，在我心弦上劃了一道很深的創傷，便留了一個永不能磨滅的印象，或者，若是她還生存的話，也許記不清這許多可紀念的事情罷！

說是三歲，不過二週半的孩子，就能自己會說會笑的跑跳了，毫不要她那多孩子的母親勞一點心，潔白勻整的臉蛋，就怪疼人的，尤其可愛的，她活潑，可不頑皮，她奔躍，可不激烈，竟活像一個很知規範的少女一般；大人說的話，都能很痛快地服從，從來不撒嬌放賴的，使一般孩子們的慣技，最可愛的，也就是她那一張玲俐甜蜜的嘴了，不管是誰，告訴她怎樣招呼，她就不會忘記，下次還能照樣地喊出，到了外婆家，就得外婆一家的贊美！

唉！想起她這甜蜜的嘴來，又不禁引起我陣陣地追悔了，去年熱天，她病了，她已經病得軟弱無力，形銷骨瘦的樣兒，我還叫她說：「丫！喊爸爸！」孩子可就眞乖巧，「爸——呀！」拖長了餘音，有氣沒力地，雖很勉強，仍像是怕我不高興似的。

我樂了，可是孩子苦了，黯淡的面容，露出絲絲的苦笑，想到這，不由得鼻中陣陣辛酸，我又要一灑追悔之淚了！要說我不可磨滅的印象中，這就是其中最深刻之一吧！

孩子病重了，請來的醫生，也都束手無策的走了，我開始慌急，追悔爲什麼不早些給孩子多看幾遍，我急的槎手，也沒有用，她母親坐在她床邊，望着這垂危的孩子滴眼淚，兩個基督敎徒的姑姑，不住的祈禱上帝，希冀主的保佑，或許危而復生。……

可是，在夜間，在去年夏天的一個夜間，她這小小地生靈，終於與世長辭了。妻想起來，便要哭，哭完，又喞喞噥噥地追述小丫還可愛的往事。

我說：「家家的孩子，祇有父母愛！」

妻說：「誰養的孩子，誰最愛！」

唉！可是我們的小丫呢？……

二 有眼不識泰山

他們彼此握了手，李公公並未開口說話，而白次長却很客氣的說：「岳父大人……」，以下的話還未說出忽爾中止了。

他的兩眼，不住的放出那銳敏的眼光向李公公盯着，心想：「這老頭子，倒與我那門房老李的像貌十分相像呢！態度更相像，只是衣服不同罷了，這時李公公讓了白次長上座才謙恭的說道：「不要客氣次長！我們既是親戚，總要脫落的好！」

「你是門房老李麼？」這一句話只到了白次長的舌尖，並未曾吐出口來，他奇怪極了，「怎麼老李會得出獄呢？」這又是他心中的疑惑：「怎麼他會是阿八的父親呢？」這一陣白次長簡直像入了夢境一般，弄得莫名其妙。

「快安席上菜，燙一瓶花彫酒來！」八姨太太吩咐着。

於是吳偉章從他岳壻當中插人話頭，就談到時局上去了，白次長也不把那位岳父大人再放在心上，以爲人類本有同像同音的怪事，並不足怪，本來偉章是圓滑少年，很能迎合官場的心理，會把時局問題談得來頭頭是道，白次長就喜歡與他交談，平時心中的醋意，都在這時發散了，一直談到上席飲酒。

在席間由八姨太太斟酒，他們三人輪流乾杯，一會兒次長有了八分酒意，他實在按耐不住的要問阿八了：「你的令尊大人的面貌，聲音，舉動，我都很熟悉的，似乎在那兒會過？」

「你們相會已有六年多了！」八姨太太說。

「啊！原來你是門……」說到此字又止了口。

還是那乖巧的偉章攔住了話頭，把他們父女相識的經過，一一說了出來，白次長恍然大悟的說道：

「眞是有眼不識泰山啊！」

四人都哈哈大笑起來。然而都還不明白李公公出獄的原因，於是開始研究這個「出獄問題」：——

吳偉章說：「這是舅父的災難已滿，福星降臨，菩薩顯聖保他開釋的」。（三十四）

在古林寺

荊生

上古林寺去度過一個星期的假日，是上星期便決定了的。我們的決定到古林寺去，無非要想找得一塊清涼一點的地方，大衆相聚一起，歡快又舒暢地度過一個漫長的悶熱的日子。尤其是老章在廣告上看到了名流們的介紹，對古林寺等是懷有他獨自虛構的理想的。在他意想中，這古林寺該古色盎然是人跡罕至的地方，較雞鳴寺，掃葉樓，靈谷寺都要古色古香，都要幽靜清涼的古寺，因爲他的望文生義，以爲是林木幽邃的古寺，還有幾個朋友也因而憧憬於古林寺的，不知多久了。

五日，是星期日，我們都沒有工作做，我們在十點鐘左右坐了一輛馬車，沿着上海路朝城北走。因爲城北起伏的是山坡，接觸在眼前的是山的青色和紅沙，崇敞的馬路旁的帶着十足西洋型的立體的建築，而且我們還期待着古林寺的幽密，所以任憑車輪的若何顚動，轆轆的聲音並沒擾起旅人的愁恨，悶熱的火傘下，也未挑動起暑中的焦燥。

馬車在西康路頤和路口停下了，我們沿着山徑步上了山之深邃，在一帶叢林中，我們發現了「城市山林」的一塊區額，因爲這裏是我舊遊之地，所以我很高興的告訴着，古林寺到了。

在山之麓和野樹林園中，點綴着剝落了顏色的古寺，那差不多成了每一座山每一個寺院必然的形相，古林寺也是這樣。兩年前我們發現了這塋地，今日我們重來，仍抱有這樣的感想。

我們歡喜山，我們也愛古寺，我們更愛的是在山中不知季節的轉遷，在寺中更會忘記了人世間的塵濁。可是古林寺是否有我們這樣的感觸呢？是否給有我們還樣的印象呢？

我們在寺中徘徊着，我們要找一陣能吹有涼快的風的所在，我們也想在這寺中發現一點什麼，至少我們要想找一點心情之寄託，可是我們失望了。我們在大廳裏品茗，我們悶熱得需要打盹而竟無法可以打盹，我們要找一點涼快，可是這裏並沒有樹蔭，更沒松風，自然沒有足以憩息的冰簟竹蓆。殿堂並不深邃，並缺參天大樹，佛壇裏的長命燈是熄滅了的，院落裏的荷花剩了幾張待殘的葉盤，磚地上晒着的是斑駁的舊經書和陳腐殘屑的零件，偶而有一二聲鐘鳴，但迴繞得祇是一刻便中斷了。人，在閒談的在默坐的，從城市裏來或以官衙中來或從兵隊中來的，都顯着相當庸俗，滿口不是夫子廟，就是送情郎的歌聲……

要想靜靜心心涼快一下，可是不能。這事實在不能給你找個靜。問方丈，他懂的是這裏宴會很忙，要人們都在這裏請客，他最理解塵俗與超脫的調和。所幸的這裏方丈自顧的廚師，做的素齋和麵，倒還可口，很高興的我們的老章居然大爲稱賞，我想起今天要發現一塊涼快的勝地雖不可得，而我們可以大快朶頤，做個正式的俗人。

天熱，山中寒暑表在華氏九十五度，沒有勇氣下山，我們在寺裏就這樣悶燥的度過了一個下午，我們想起了富春江，虞山，西湖，雁蕩，那些地方我們祇可以夢想的了。

在旅途中，我們該老是在沒有涼快沒有恬靜的一段嗎？這年頭運涼快，恬靜的地方，也難能尋覓的了。

八月五日

代郵：

開靈，陳農夫，方立祥，金其康，許華甫，辛心，玲，淮君，平子，王創憲，漱紅，逸世，投稿諸君，請即至復興路本社會計處領取稿費。

編輯部啓

良業醫師 專療淋濁性病 療法採用新穎特備各國注射 短期負責根治 收費決對經濟 便利病人時間 夜診 另調專門 A710

國醫 張潤生先生 上午門診 出診預約 由鎭遷京應診 診所：洪武路（南口）三一五號 掛號處謹啓 A705

國醫子 楊伯雅先生 紹伯照常應診 仍在原址慧圓街十三號 掛號處啓事 A693

厲羣牙醫師 院址：新街口四號 分院：新中山路 總布 ○八號鼓樓醫院南 A551

專醫花柳 淮海醫院 用最新科學方法 醫治花柳各症 淮海路九三號（抄紙巷口） 開幕紀念 自七月十五日起一個月 醫藥費一律特別優待 A706

葆初診療所 謝惟仁醫師 科花柳科及新法戒煙 時間上午九時至下午四時 地址昇州路二六三號（糯米巷口對面） 統治內外各科尤精內科 A554

國醫 推拿科徐希濤 專治中風不語半身不遂四肢麻木手足拘攣筋骨疼痛肝胃氣痛師務吐血痞塊膨脹腰酸膝軟經期不調小兒驚風跌打損傷 診所八號 復興路南首興後街 A553

國醫徐又椿 小兒內婦專科 診所地址……大香爐二三號後 天壽參藥號 A6 3

樵山醫院 內科外科性病科 特設電療科愛克司光 一純齒科部 門診每日上午九時至下午四時 出診每日下午四時至七時 星期日下午休診 祝節日全日休診 院址中山路二一七號 A593

中醫張仲樑 兒科專家 兼內婦科 A523

國藥瑰寶 婦病良劑 調經素 專治婦女百病對於經閉經痛尤有不可思議之功 本京總代售朱雀路屈臣氏藥房 A669

診所 明瓦廊九十八號（原住新街口）

省三醫院 內外科 產婦科 花柳科 小兒科 女醫 接生 包戒煙毒 院址碑亭巷二四七 A552

（主治）百齡醫院 花柳專科 皮膚性病科 內外產科 院址國府路九號 電話二三四九七號 敝院復業伊始爲優待病家起見自即日起送診一個月醫藥費一律特別優待貧病不計 A694

廣通醫院 主治 內外全科 花柳病毒 包戒煙毒 婦女痛經 久婚不孕 腎虧早洩 華達三醫師 地址中華路青年會對面 A433

劉浩醫師 開診 地址 鼓樓湖南路西湖口七十四號 科目 內科（心臟血管肺肝胃腸）小兒科皮膚花柳科 性病眼科及新法戒煙 神經系疾患及傳染病等 時間 門診上午八時至十二時下午二時至五時 出診隨時 午後 星期日午前 預約 特診隨請隨到 假日停診 星期三及 A453

南京鍼灸療養院 門診部 療養部 專治 中風不語 半身不遂 口眼歪斜 口角流涎 牙關緊閉 手足麻木 瘰癧 ...... 金針科醫師李靖方 白下路昇平橋西廠十一號 A561

神針治病 地址洪武路八條巷西首一號 吳建成啓 A645

廣東醫院 專門戒煙戒毒 程立鈞醫師 凡特效新法鴉片紅丸白麵一二星期戒絕 ...... 院址中華路府東街 A549

性病專科醫師 邱洪模 田京復業 時間上午八時至下午六時 地址江寧府砂珠巷博濟醫院 專醫

竹口醫院 科目 產婦科 性病科 內外科 電療科 耳鼻喉科 小兒科 齒科 院長 竹口文雄 醫學博士 住院病房清潔 房屋清靜 最宜療養 院址洪武街洪武路正洪里 電話二一三四七 A546

中青齒科醫院 齒科醫師 林中青 院址遊府西街45號 電話二二四三六號 全齒科 A553

產婦科 女醫師 徐松芬 兼治內外各科 包戒煙毒 佈種牛痘 備有產科優待病房 設療養室 中華路許家巷二十二號 A635

包戒白麵 專戒鴉片有法國新出品的良戒毒特效藥 一粒靈 君之難題 一朝解決 不復發 當日見效 定價每盒國幣五元 無效還洋 理建康路太和藥房 北門橋魚市街 上海永利洋行 總經理 南京總經 新中央藥房 A651

康福多 純淨及含鐵性 片劑液劑 功效相同 A524

光華體育器具球拍工廠 部球網各種體育運動用品各項俱全 堅固價廉 地址：珠江路四〇七號 本廠自製各種網拍拍弦物美 A707

良俊翟 梅毒專療 專治各期梅毒下疳橫痃 淋濁白帶 各種腫毒 地址昇州路十八號 糯米巷口內

傳華痔藥社 地址……建康路四二二號門牌 內 秘製痔靈散之功效 不用刀割 不用吃藥 無論男女內外痔瘡 消除根 特設療痔試驗部 患痔諸君 醫治無效 親臨試驗 不取分文

痔

特售樣包 單料一元五元 雙料十元 A711

白敬宇眼藥 主治沙眼，火眼，及各種目疾 店址：南京朱雀路奇望街白下路昇平橋 A565

鴉片 嗎啡 海洛英 戒煙聖藥 四巴諾露 特効止痛、鎭靜止咳、包裝方便 十管入 五十管入 一百管入 注射用 北中支總發賣 朝日製藥株式會社 北平支店 A687 本京各大藥房均有代售

消暑衛生。人人應注意飲 金冠汽水 南京總批發店 土橋號 中山東路二〇一號 電話二二二四六 A704

上海徽章製造廠 南京支店 機械製造●科學管理 聘請美術專家●代客義務設計 浮彫紀念章 團體證章 軍警帽徽 賽磁肖像章 獎章 鍍名 戒指 學校校徽 金屬徽章 喜慶代幣 運動器具 藝術獎旗 工廠銅質 證章 盾牌 合衆貿易公司 及代辦代定各種國內外貨品 軍用品 銀杯 獎牌 A709 地址：國府東街拾號

優等水泥 大批到京 廉價出售 上海啤酒 太平洋行獨家經銷 白下路二三六號 電話二二六四 A566